

市報

ちちふ

かせ
緑風と走ろう 癒しの里

ちちぶ
cycle city

2011
10月号
No.79

平成23年10月10日
毎月1回発行



主な内容

- 特集「ジオパーク秩父」誕生！ ②・③
- 老朽化した市役所本庁舎・市民会館の未来 ～第2回～ ④
- 「産業廃棄物最終処分場建設反対都市宣言」を市議会で可決 ⑦
- 市内の放射線量測定を実施中 ⑦
- 五感で愉しむ秩父の秋 秋祭り・イベント歳時記 ⑧・⑨
- 続・あっぱれ子どもたち！ ⑩
- 平成24年度 幼稚園・学童保育室 申し込みのご案内 ⑪
- 平成21年度決算 秩父市の連結財務諸表 ⑫
- ちちぶトピックス ⑮
- お知らせのページ ⑯～⑳

稲穂揺らして 駆け抜ける秋風

晴れ渡った秋空のもと、「第59回 秩父宮杯埼玉県自転車道路競走大会」が開催されました。秩父市が会場となって4回目となる今回、県内外から426人の選手が出場し、地元企業やボランティアの皆さんの協力のもと、大田・蔭田地区を舞台に白熱したレースが繰り広げられました。

市の人口/68,410人 (- 58人)
男/33,363人 (- 39人)
女/35,047人 (- 19人)
世帯数/26,279世帯 (+ 7世帯)
平成23年9月1日現在
～外国人登録を含む～

秩父地域が「日本ジオパーク」に認定

「ジオパーク秩父」誕生！

9月5日、日本ジオパーク委員会の発表で、秩父地域が、全国20か所の「日本ジオパーク」のうちの1つに認定されました。「日本地質学発祥の地」秩父が、全国に誇る「大地の公園」となります。



そもそも、ジオパークってなあに？

英語でジオ (geo) は地球や大地、パーク (Park) は公園の意味。「大地の公園」とも言えるジオパークは、その土地の地質や地形、景観などを切り口に、大地の成り立ちを知り、人と地球とのこれからの関係を考えるための国際的な取り組みです。

ジオパークは、ユネスコ（国連教育科学文化機関）が支援する世界ジオパークネットワークが推進している事業です。ヨーロッパで始まり、現在は日本を含め25か国、77地域が世界ジオパークに認定されています。

今回、秩父地域が日本ジオパーク委員会から認定された日本ジオパークは、その国内版といえるものです。



世界遺産や国立公園とはどう違うの？

ユネスコが支援する世界遺産は、保全・保護が重要視されますが、ジオパークでは、保全と活用、特に、地域の人々の活動が重要視されます。観光資源としての活用のほか、次世代への教育を含め、大地に根ざした地域の力を生み出すことを目的としています。

国立公園や県の自然公園も、保護とともに観光振興としての側面がありますが、ジオパークは、より有機的に、多分野で活用できる仕組みを備えたものといえます。

他のジオパークはどこにあるの？

国内では、洞爺湖有珠山、糸魚川、島原半島、山陰海岸、室戸（この5地域は、世界ジオパークにも認定）を含め、アポイ岳、南アルプス

日本ジオパークの認定とジオパーク秩父のテーマ「大地の守人を育む ジオ学習の聖地」のPRのため、歴史文化伝承館に懸垂幕を設置しました。



メッカ
大地の守人を育む ジオ学習の聖地
「ジオパーク秩父」って
どんなところ？

秩父にある大地の見どころ(ジオサイト)を、
ちょっとだけ紹介します！
詳しくは☎にて！ **ジオパーク秩父** 検索



▲「海底地すべりの跡(スランブ褶曲)」
【秩父市下吉田】

1,500万年前の秩父は海でした。砂や泥が堆積した軟らかい海底に地震などのショックが加わり、地層が折れ曲がったものです。

▼秩父市大野原から発掘されたクジラの頭部の化石。大海へとつながる「秩父湾」には、多様な海洋生物が生息していました。



「岩かけ遺跡(橋立堂)」▶
【秩父市上影森】



▶「巖穴(ポットホール)」「皆野町ほか」
▲「ようばけ」「小鹿野町」



▲「岩量と秩父赤壁」【長瀬町】



▲「神庭鍾乳洞」【秩父市大滝】

秩父市の市街地が広がる「河成段丘」(河岸段丘)
荒川の流れに平行した急坂(段丘崖)と、平らなところ(段丘面)が何段も繰り返して、ひな段のようになっている「河成段丘」。長い時間をかけて川が岸を削って川原を広げたり、谷が埋め立てられることで形成されます。
(写真：埼玉県立自然の博物館 提供)



市民にとって何か
いいことがあるの？

などをはじめとする20地域が、日本ジオパークに認定されています。

秩父といえれば何を思い浮かべますか？ 賑やかな祭り、歴史あるお寺や神社、四季の花々、雄大な自然などその魅力はさまざま。これに、「ジオツーリズム」(優れた大地の遺産を学んで楽しむ観光)が加われば、秩父を訪れる方とともに、私たち市民も、秩父の魅力をもっと違った角度から再発見できるはず。 「ジオパーク秩父」の認知度が高まり、ジオツーリズムを楽しむ観光客が増えれば、地元地域の振興にとって、大きな後押しとなります。

秩父ではこれから
どんな取り組みを
していくの？

30の団体が組織している「秩父まるごとジオパーク推進協議会」を中心に、行政・企業・団体・個人の枠を超えた連携を密にし、地域全体の活性化に繋げていきます。具体的には、ジオツアーなどのイベント・地域の学習会の開催、各方面へのPR、ジオサイト(ジオパークの拠点)の保全と整備などを実施します。

今後も、ジオパークが秩父をひとつに繋げる「輪」となるようさまざまな取り組みを進めていきますので、ご協力をお願いします。

☎ 秩父まるごとジオパーク推進協議会(観光課内) ☎ 25-5209

秩父の大地の魅力を感じる
ウォーキングイベント



ひと味違った札所巡り 第3回

「秩父帯と秩父盆地南縁の断層を見る」

とき 10月30日(日)午前10時影森駅集合～午後3時30分、武州中川駅解散

コース 札所26番～29番、浦山口・若御子の断層洞など

参加費 300円(保険料・資料代)

「ちちぶ古代史の里 国神の大地を歩く」

とき 11月19日(土)午前9時30分皆野駅集合～午後3時30分親鼻駅解散

コース 前原の不整合、国神神社、天神塚古墳など

参加費 500円(保険料・資料代)

※以下、各イベント共通事項

持ち物 弁当、飲み物 ☎ 当日集合場所に受付

空から見た秩父 &
ジオサイト50選



魅力的な秩父の大地、地形、地質などを広く紹介するため、航空写真やジオサイトの見どころを紹介するパネル展示を行います。

とき 10月5日(水)～12月28日(水)

ところ 浦山歴史民俗資料館

入場料 無料



☎ 秩父まるごとジオパーク推進協議会
(観光課内) ☎ 25-5209

市報ちちぶは、町会の皆様のご協力で配られています。市役所総合窓口、吉田・大滝・荒川総合支所、各公民館、秩父保健センター、スポーツ健康センター、文化体育センター、吉田生涯学習センター、地場産センター、市立病院でも配布しています。

老朽化した市役所本庁舎・市民会館の未来

～第2回～

市役所本庁舎等建設市民会議の経過報告

今月号では、これまで行われた市民会議での検討資料の中から、市役所本庁舎および市民会館を耐震補強する場合と、建て替える場合のコスト比較等についてご紹介します。

両施設の耐震補強または建替えには多額の経費が必要となります。市民の皆さんの負担を少しでも軽減するためにも、長期的なコストの比較も含めて検討していきます。

■今回の実質的な負担額

両施設の耐震補強または建替えを行うため、基金、補助金、そして合併特例債などの財源を充てる計画です。交付税措置や補助金など、国からの財政支援があるため、実質的な負担額で比較すると、「補強＋大規模改修」の場合と「合築による建替え」の場合では6億円

表1 今回必要となる実質的な負担額の比較(概算)

	補強＋大規模改修の場合	合築による建替えの場合
事業費(A)	41.8億円 (本庁舎 19.3億円 市民会館 22.5億円)	49億円 (本庁舎 20億円 市民会館 29億円)
交付税措置や補助金の財政支援(B)	12.3億円	13.5億円
実質的な負担額(A)-(B)	29.5億円	35.5億円

※事業費の内訳は、9月号に掲載しています。
※市役所本庁舎および市民会館の合計額です。

の差となります(表1)。合併特例債の活用額次第で、さらに差が縮まる可能性もあります。
なお、市の基金(積立金)は、平成23年9月末時点で約25億円の活用が可能です。

■長期的なコストの比較

本庁舎についてのみ、耐震補強と建替えの場合の、長期的な視点での総コストの比較をすると表2のようになります。「今回補強＋改修」の場合は、20年後には建て替えることになり、その際は合併特例債が使えません。今後100年の間で、2075年には一時的に「今回建替え」の場合の方が若干コスト高となりますが、その他の期間は、「今回建替え」の場合の方が、累積コストが低くなります。

☎ 25-5229
市役所本庁舎等建設準備室

表2 本庁舎分についての耐震補強と建替えの長期的なコストの比較(100年)

※市民会館分は入っていません。

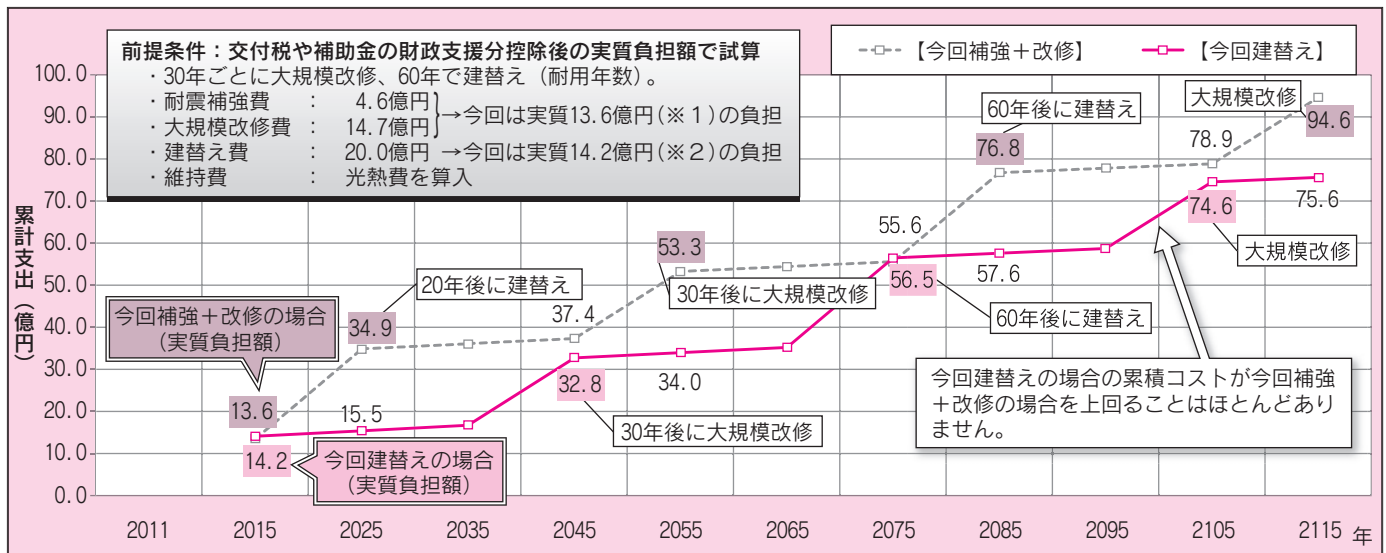

※1 19.3億円(本庁舎分事業費) - 5.7億円(財政支援) = 13.6億円
 ※2 20億円(") - 5.8億円(") = 14.2億円

お気軽にお越しください!

ふらっと市長室

	と き	と ころ
10月12日 (水)	午前9時～10時	吉田総合支所
	午前11時～11時30分	歴史文化伝承館 1階
11月16日 (水)	午前9時～10時	大滝総合支所
	午前11時～11時30分	歴史文化伝承館 1階

※日程は変更される場合がありますので、ご確認ください。
 ※9月号P.24「くらしのカレンダー」にて、10/12(水)の「ふらっと市長室」が誤って10/14(金)の欄に表記されておりました。お詫びして訂正いたします。
 問 広報広聴課 ☎22-2505

ご寄附ありがとうございました

次の方々から、社会福祉のためにご寄附をいただきました。温かな善意に感謝し、ご紹介いたします。

(平成23年8月)



- ▶17日、宗福寺様(井上周二住職)から20,000円
- ▶29日、ヤオコー秩父上野町店様から5,324円

東日本大震災義援金

東日本大震災義援金へ多くの温かいご支援をお寄せいただきありがとうございます。現在の受付状況を報告します。

●9月25日現在：43,584,616円

お預かりした義援金は、日本赤十字社埼玉県支部へ送金し、義援金配分委員会を通じて全額被災された方々のもとへ届けられます。義援金をお寄せいただきました個人、団体の皆さんに、心からお礼申し上げます。

義援金の受付期間が平成24年3月31日まで延長になりました

問 社会福祉課 ☎25-5204

陸前高田市体育協会へ 義援金等をお渡ししました

8月25日、秩父市体育協会が岩手県陸前高田市体育協会を訪問し、震災支援ポロシャツの販売義援金および秩父市スポーツ少年団からの義援金(合計316,222円)、震災支援ポロシャツ、子ども用Tシャツなどをお贈りしました。ご協力をいただき誠にありがとうございました。



陸前高田市、陸前高田市体育協会の復興を心よりお祈り申し上げます。

問 秩父市体育協会事務局 ☎22-4770

市ホームページ「市長ブログ」より。市長室へ「日々更新中」ぜひご覧ください。



市長 久喜邦康

市役所本庁舎の建替えについて、市民の皆さんからいろいろな声を聞くことが多くなりました。「早く取り壊して新庁舎を建てた方がよい」というご意見、「本当に使えないのか」という疑問の声ですが、多くは、前者だと感じています。以前からお話させていただいているとおり、市役所本庁舎と市民会館は、耐震性能に大きな問題を抱えていました。学校の耐震化は順調に進み、平成26年度には完了する計画です。しかし、市内の公共施設で最も耐震性能が低い本庁

市長コラム

本庁舎等建替えについて

市長 久喜 邦康



「和を以って 貴しと為す」

市役所本庁舎の建替えについて、市民の皆さんからいろいろな声を聞くことが多くなりました。「早く取り壊して新庁舎を建てた方がよい」というご意見、「本当に使えないのか」という疑問の声ですが、多くは、前者だと感じています。以前からお話させていただいているとおり、市役所本庁舎と市民会館は、耐震性能に大きな問題を抱えていました。学校の耐震化は順調に進み、平成26年度には完了する計画です。しかし、市内の公共施設で最も耐震性能が低い本庁舎(Is値0.14)は後回しになってしまったのです。「秩父は地震に強い」という安心感、あるいは油断があったと言ってもいいかもしれません。そこに、東日本大震災が発生し、本庁舎と市民会館が使用できなくなるという非常事態に直面してしまいました。

現在、市民会議を設置して公募市民を含む30人の委員さんに本庁舎および市民会館の耐震対策について熱心な議論を重ねていただいています。9月の会議では、「補強ではなく建て替える」という方向性が決定されました。

老朽化した両施設に多額のコストをかけて補強をしても、近い将来には建替えしなければなりません。そのときは、すべて自主財源となってしまう。国から約70%もの財源措置がある合併特例債を使えるのがチャンスなのです。私としても、決して華美な建物を造るというのではなく、本庁舎と市民会館のそれぞれ必要な機能を兼ね備えた一つの建物(公築)とすることで、コンパクト化と低コスト化を実現できると考えています。

11月には市民会議の皆さんからご提言が出ると思いますので、その内容を尊重させていただくとともに、市議会の特別委員会をはじめ議員各位のご意見もお聴きしながら、年内には結論を出してまいります。

みんなで市政のフリートーク! 「市長と語る会」申し込み受付中!

問 広報広聴課 ☎22-2505

地域整備部の 事務所を移転します

地域整備部は10月下旬に歴史文化伝承館から荒川総合支所へ移転を予定しています。詳しくは改めて市報、市報等でお知らせします。ご理解とご協力をお願いします。

間道路管理課 ☎ 25-5212
管財課 ☎ 22-2208

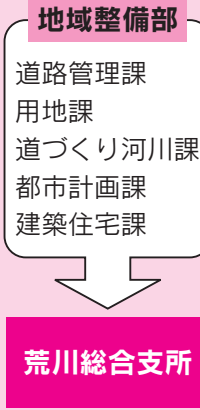

「災害時における 家屋被害認定調査に 関する協定」を締結

市と埼玉土地家屋調査士会が締結したこの協定は、市内で災害が発生した場合に、埼玉土地家屋調査士会に対して、家屋の被害認定調査に関する支援を要請できるものです。



市では、今後も災害時の分野における協体制の整備を進めていきます。
☎ 間 危機管理課
22-2206

環境立市 ちちぶ

The Protection of Natural Environments in Chichibu

森林資源活用事業

間伐材を加工した薪の販売実験を実施！

市では、地域に使われずに放置されている資源の有効活用と、良好な森林環境の整備を目的に、「切捨て間伐材」のボランテアによる収集を行っています。集められた間伐材は、ボランテアが薪に加工し、クリーンな燃料として試験的に販売します。

今年度は、販売方法を検討するため、価格は購入する方に決めていただき、その価格で販売します。なお、購入者が支払った代金は、森林等の整備に役立てるための募金（寄附）として利用させていただきます。

販売する薪 市内の民有林から収集した間伐材（針葉樹）



秩父地域の環境に対する 住民意識調査を実施

秩父市を中心に、横瀬町、皆野町、長瀬町および小鹿野町の1市4町は合同で、「ちちぶ定住自立圏構想」に基づき、「ちちぶ環境基本計画」の策定を始めました。

この計画は、秩父地域の環境について、目指すべき環境像や重点的に取り組む対策などを取りまとめるものです。計画の策定に伴い、秩父地域在住の皆さんの環境に対する意見などを反映するため、アンケート調査を実施します。

無作為抽出により選ばれた1,000人の皆さんに調査票をお送りしますので、アンケートにお答えいただけますようお願いいたします。調査票はご記入のうえ、同封の返信用封筒に入れ、10月28日（金）までに投函してください。

☎ 環境立市推進課 ☎ 22-2378



薪ストーブをお持ちの方、薪の調達方法にお困りの方は、ぜひご利用ください！

第3回「環境学セミナー」 参加者募集！

市では、埼玉大学との連携協定に基づき、今年度3回目となる「環境学セミナー」を開講します。

多くの皆さんのご参加をお待ちしています。

とき 11月19日(土)午後2時～
ところ 歴史文化伝承館2階ホール
テーマ 枯渇性資源と循環性資源の
高効率利用によるクリーン燃料化
講師 埼玉大学名誉教授・

埼玉県環境科学国際センター総長 坂本和彦先生
内容 大気汚染・酸性雨対策、酸性土壌の改良、富栄養化対策、地球温暖化ガスの排出抑制を組み合わせた、低品位燃料のクリーン燃料化による地域完結循環型総合環境保全対策について紹介します。

定員 100人(先着順)

受講料 無料

☎ 10月31日(月)までに ☎ で環境立市推進課(☎ 22-2378)へ

市内の放射線量測定を実施中

市では、6月から市内の小中学校、幼稚園、保育所（園）などの屋外で放射線量の測定を独自に行ってまいりました。9月中の測定結果は下表のとおりで、測定したすべての地点で、基準値を大きく下回りました。

なお、文部科学省が、8月26日付通知で「学校で児童生徒が受ける線量は、原則年間1ミリシーベルト以下とし、校庭・園庭の空間線量率は毎時1マイクロシーベルト未満を目安とする。」との発表をしたことから、市では今後この基準を参考に測定結果の評価をしています。

市内の放射線量測定値・震災関連情報の詳細は、市ホームページをご覧ください。お問い合わせください。

また、福島第一原子力発電所の事故に伴う放射能の影響は、埼玉県が放射線量測定を実施し、結果は県ホームページで公表していますので、ご覧ください。

☎危機管理課 ☎22-2206

秩父市内放射線量測定結果

施設名	地表からの高さ	測定日		
		9月5日	9月12日	9月26日
市役所本庁舎	5cm	0.107	0.107	0.098
	50cm	0.093	0.087	0.094
	100cm	0.078	0.082	0.086
	150cm	0.074	0.076	0.084
吉田総合支所	5cm	0.099	0.104	0.091
	50cm	0.080	0.084	0.090
	100cm	0.078	0.074	0.069
	150cm	0.080	0.076	0.082
大滝総合支所	5cm	0.081	0.080	0.083
	50cm	0.070	0.074	0.081
	100cm	0.062	0.072	0.069
	150cm	0.073	0.069	0.069
荒川総合支所	5cm	0.098	0.109	0.122
	50cm	0.102	0.098	0.099
	100cm	0.083	0.093	0.098
	150cm	0.089	0.088	0.080

文部科学省
発表の目安

1 $\mu\text{Sv/h}$
マイクロシーベルト毎時

※単位：マイクロシーベルト毎時

※簡易測定器による測定のため、あくまでも参考値です。

※使用測定器：「環境放射線モニタ Radi PA-1000」

下水汚泥の搬出を再開

下水道センターの下水汚泥は、放射性セシウム値が高いためにこれまで搬出できませんでした。数値が低下して受入業者のリサイクル施設における基準値以下となったため、基準値が上回った場合は受け入れを一時見合わせるとの条件付きではありますが、9月16日から下水汚泥の搬出を再開しました。

なお、下水汚泥の焼却灰は、放射性セシウム値が高いために5月13日から搬出を停止しています。現在、センターの建屋内に焼却灰を一時保管していますが、管理をより一層厳重にするとともに、国や県の最終処分方針の動向を見ながら対応していきます。

今後も、下水汚泥等の放射性物質の分析結果を、市ホームページで公表していきます。

☎下水道センター ☎22-1451

「産業廃棄物 最終処分場 建設反対都市宣言」を 市議会で可決

秩父市議会9月定例会において、議員提出議案により「産業廃棄物最終処分場建設反対都市宣言」が可決されました。このような都市宣言は県内では初の事例となります。

この都市宣言を契機に、秩父の自然環境と快適な生活環境を保全し、「環境立市秩父」をより一層推進していきますので、市民の皆さんのご協力をお願いします。

☎生活衛生課 ☎25-5202

宣言

広大な森林から生み出される豊かな清流を有する秩父市は、その貴重な緑・水環境を保全し、将来の世代へ継承するとともに、荒川の最上流域の水資源を擁する自治体として、良質な水を下流域へ供給する責務を負っています。

秩父市は、過去に市内に建設された産業廃棄物最終処分場における諸問題等を教訓として、市の豊かな自然環境を後世に残し、荒川上流域の自治体としての責務に鑑み、環境への悪影響が懸念される産業廃棄物最終処分場の建設反対都市をここに宣言します。



節電にご協力をお願いします

電化製品はこまめにスイッチオフを！ 普段使わないプラグは抜いておきましょう

五感で愉^{たの}しむ秩父の秋

秋祭り・イベント歳時記

10月下旬から11月下旬に市内で行われる
主な祭り・イベントをご紹介します。

10/22・23(土・日) 浦山の獅子舞

浦山の大日堂の祭礼で、勇壮な獅子舞が奉納されます。また、歴史ある笠鉾1基が曳き廻されます。

とき 午前9時～午後4時ごろ

10/23(日) 栃谷秋のふるさとまつり

とき 午前11時～午後2時30分

ところ 栃谷定峰グラウンド

内容 ・秩父屋台獅子等の伝統芸能披露
・みそポテト、たらし焼きなど、B級グルメ販売
・農林産物や加工品の直売
・秩父の環境を考える会協力の「秋の山野草観察会」など

問 栃谷ふるさとづくりの会 横田
☎090-3506-2107

10/23(日) 荻平歌舞伎公演

茅葺屋根の舞台上で歌舞伎が演じられます。

とき 午前11時～午後3時ごろ

※22日(土)・23日(日)には「荻平散歩展」も開催。

10/29・30(土・日) 秋の銘仙館まつり

秋のひとときを機織^{はたおり}の音とともに過ごしませんか？

とき 午前9時～午後4時

ところ ちちぶ銘仙館

内容 ちちぶ銘仙ポスター展、染織体験(藍染・型染・手織り体験など)、伝統技術の実演、手づくり品フリーマーケット

入館料 一般200円、小中学生100円

問 ちちぶ銘仙館 ☎21-2112

10/22(土)～11/20(日) 奥秩父大滝紅葉まつり

期間中に、多くのイベントを行いますので、奥秩父の美しい紅葉とともにお楽しみください。

問 奥秩父大滝紅葉まつり実行委員会 ☎55-0707

●紅葉まつりオープニングイベント

10月23日(日)午前10時～午後3時、三峯神社・三峰成蹊殿にて
芸能ショー、郷土芸能披露、特産品販売等

●紅葉まつりライトアップ

◇三峯神社社殿ともみじのライトアップ

10月22日(土)～11月5日(土)午後5時～9時、三峯神社周辺にて

◇登竜橋ともみじのライトアップ

11月11日(金)～20日(日)午後5時～9時、登竜橋・三峰登竜溪(大輪区)にて

●三峰霧凇ヶ峰ハイキング

10月23日(日)午前8時～10時30分受付(事前に申し込みが必要です)

コース 秩父鉄道三峰口駅→バス→三峰山駐車場下車→霧凇ヶ峰(往復)→まつり会場→三峰山駐車場乗車→バス→秩父鉄道三峰口駅
(歩行距離・時間:約8km・約3時間30分)

※お帰りのバス時間:午後1時～3時

参加費 1,500円(バス代および保険料)

問 奥秩父大滝紅葉まつり実行委員会 ☎55-0707

●ふれあいの森「紅葉まつり」

10月29日(土)・30日(日)午前10時～午後3時

彩の国ふれあいの森(中津川区)にて
中津川いもを使った郷土料理や木工教室を行います。

問 彩の国ふれあいの森管理事務所 ☎56-0026



中津川いも田楽



●音いろ ひといろ 紅葉色

11月3日(木・祝) 午前10時～3時30分

三峰成蹊殿・三峰神領民家にて
三四朗コンサート、弥勒ライブ、八丈太鼓、もみじ茶会等

☆みんなでつくろう! 森のかお

紅葉の季節、足元の色とりどりの落ち葉を使って顔を描き、森の「かお」を作り、広場へ飾ります。また、みんなで作る「また、来いなあマップ」の展示も行います。

●中津に来いな一展

11月6日(日)午前10時～午後3時

彩の国ふれあいの森(中津川区)にて
紅葉に色づく中津川地区を昔懐かしい体験をしながら巡ります。

11/6 (日) 秩父農林振興センター 秋まつり

とき 午前10時～午後3時
ところ 農総研秩父試験地（大宮543211）
内容 農業関係団体の参加により、地域特産の農林産物や加工品の展示紹介、試食・販売を行います。

※先着順で農林産物のプレゼントもあります！
 問 秩父農林振興センター
 ☎ 25-11230

11/20 (日) ちちぶ荒川新そばまつり

そばは「香りの春そば 味の秋そば」といわれます。収穫されたばかりの秋そばを「ご賞味ください」。
とき 午前10時～午後3時
ところ そば処 ちちぶ花見の里

※西武秩父駅・武州中川駅から会場まで無料シャトルバスを運行

内容 ・そば食事処（新そば一人前500円）
 ・特産品展示即売処（生そば、石臼挽きそば粉、そば関連商品、農産物、特産品など）
 ・秩父の郷土芸能&アトラクション、お楽しみ抽選会など

問 荒川総合支所地域振興課
 ☎ 54-12114



会場でおいしいそばを味わえます

10/30 (日) 吉田よいとこ祭

今年も「よしだ文化祭」との合同開催となり、郷土芸能の披露や文化展なども行われ、地域主体の手づくりの祭りとして実施します。

とき 午前10時～午後4時
ところ 吉田取方総合運動公園

内容 午前9時40分の寄席太鼓で始まり、吉田の味や特産品を集めた山村の味コーナー（各種出店）、黒毛和牛コーナー、子ども遊びコーナー（ミニ電車、フワフワ）

●午後2時から「森若里子」歌謡ショーなどを予定！
 問 吉田よいとこ祭実行委員会
 ☎ 72-6083



11/12・13 (土) 贄川宿秋の縁側展

宿場町の情緒を残す荒川贄川で、芸術の秋を楽しめます。
12日：正午～午後4時 **13日**：午前9時～午後4時

11/19 (土) 原の天狗まつり

荒川白久に伝わる、天狗様に一年の安泰を祈願する火祭りです。（午後6時ごろから）

11/23 (水・祝) 神明社秋祭り

荒川白久の神明社で、歌舞伎的意匠を残した神楽が奉納されます。（午前11時ごろから）

11/23 (水・祝) 浅間神社秋祭り

荒川日野の浅間神社で、「新町徳丸流」と呼ばれる神楽が奉納されます。（午前11時ごろから）

●市内の祭り・イベントのお問い合わせは
 観光課 ☎ 25-5209
 吉田・大滝・荒川総合支所地域振興課
 吉田 ☎ 72-6083 大滝 ☎ 55-0862
 荒川 ☎ 54-2114

今年から全席指定席になります

秩父夜祭 観覧席申し込みのご案内

12月3日(土)の秩父夜祭有料観覧席の申し込みを受け付けます。今年度から、階段状の指定イス席となります。

3歳以上は有料で、3歳以下で席をご利用の場合も有料となります。なお、C席は、一部の席で花火を見ることができませんのでご了承ください。

有料観覧席

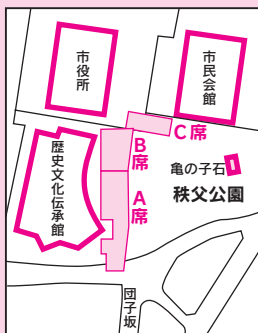

有料観覧席入場券の申し込み

観覧席（全席指定）の料金（1人分）

- A席 6,000円
- B席 5,500円
- C席 4,000円

申往復はがきに、〒住所・氏名・☎希望席名・希望人数（1枚のはがきで4人まで）を明記し、秩父観光協会秩父支部へお申し込みください。なお、秩父観光協会ホームページからの申し込みも可能です。

申込期間 10月17日(月)～23日(日)（消印有効）
 ※当選後のキャンセルはできません。（応募多数の場合は抽選）

問(社)秩父観光協会秩父支部
 〒368-0033 野坂町1-16-15（秩父観光情報館内）
 ☎ 21-2277 ㊟「秩父観光協会」で検索！

歴史文化伝承館での夜祭観覧を休止

歴史文化伝承館2階での夜祭観覧は、東日本大震災の影響による本庁舎機能の一部移設のため、歴史文化伝承館の一般利用ができない状況により、今年は休止します。

問 総務課 ☎ 22-2251

弓道部が関東・全国大会に出場



秩父第一中学校の弓道部(男子・女子)が、県民総合体育大会 兼 全国中学生弓道大会予選会に出場し、男女団体の部で優勝、関東・全国大会に出場しました。予選突破とはなりませんでしたが、大舞台で貴重な経験をしました。

※左から千島 周くん・高橋皇耶くん・佐藤真也くん、
堀口結生さん・鈴木茉耶さん・森田さつきさん(3年)

ソフトテニス部が関東大会に出場



秩父第一中学校のソフトテニス部(男子・女子)が、ともに県大会個人戦でベスト8に入り、関東中学校ソフトテニス大会に出場しました。惜しくも1回戦で敗退となりましたが、両ペアとも全力でプレーしました。

※左から佐藤志音くん・林健太郎くんペア、
木田 楓さん・引間永実子さんペア(3年)

続 あっぱれ子どもたち!

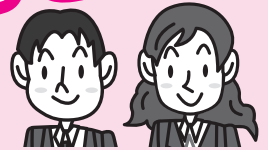

市内の小中学校に通う皆さんが、各分野で素晴らしい成績を残しました。

前月号と今月号では、今季開催された大会で活躍した皆さんをご紹介します!

コーラス部が関東大会で金賞



秩父第一中学校のコーラス部が埼玉県合唱コンクールにて金賞を受賞し、関東合唱コンクールへの出場権を獲得しました。関東大会当日も、全員が心をひとつにして熱唱を披露し、見事金賞という素晴らしい成績を収めました。

県の珠算競技大会で



西小学校の井上智博くん(4年)が、全埼玉珠算競技大会 小学4年生以下の部 個人総合競技・読み上げ暗算でいずれも優勝、また、埼玉県商工会珠算競技大会でも同部 読み上げ暗算で2年連続優勝という快挙を成し遂げました。

県「未来を担う



未来を担う私たちの主張(青少年の主張大会)が行われ、吉田中学校の木村芽衣さん(3年)が中学生の部に出場しました。「夢に向かって」という題名で発表し、説得力・構成力を高く評価され、優秀賞を受賞しました。

相撲の県大会で優勝



埼玉県学校総合体育大会相撲の部に、秩父第一中学校の上原慎来くん(3年)が軽量級で出場し、覇気のある相撲で見事優勝を果たしました。

11/6(日)9時~

秩父市消防団 特別点検



消防技術の向上、消防団員相互の連携を深めることなどを目的として実施します。消防団員の勇姿をご覧ください。

ところ 影森グラウンド

内容 部隊点検・消防操法訓練

※雨天等により内容の変更あり

※特別点検当日午前9時にサイレンを鳴らします。火災とお間違えのないようご注意ください。

問 消防団事務局 ☎ 21-0127

問 消防団事務局 ☎ 21-0127

地域を災害から守り、地域の防災リーダーとして重要な役割を果たす消防団。しかし、消防団員のうち、秩父市ではその約7割が就労者、いわゆる「サラリーマン団員」なのが実情です。このため、勤務中に出勤することが難しいケースも多くみられ、地域防災力の低下が懸念されています。

そこで市では、消防団員の確保および活動環境を整備するため、「秩父市消防団協力事業所表示制度」を10月から開始しました。事業所と新たな協力体制を構築して、地域防災力のさらなる維持・向上に努めます。

詳しくは市ホームページをご覧ください。お問い合わせください。

消防団と事業所の絆で 地域を守ろう!



10月から「秩父市消防団協力事業所表示制度」を開始



秩父市公民館文化祭

公民館で活躍している皆さんが、趣向を凝らした作品展や演技発表を開催しています。

受講生の皆さんの日ごろの成果をご覧ください。



公民館名 【実施会場】	内容	と き
高篠公民館 ☎22-1220 【高篠公民館】	作・模	10月15日(土)午前9時～午後4時
	演	10月16日(日)午後1時～4時
中央公民館 ☎22-0420 会場：【 】内の とおり	演	10月16日(日)午前10時～午後3時 【荒川農村環境改善センター】
	模	10月16日(日)午前11時～午後1時 【荒川農村環境改善センター】
	茶	10月16日(日)午前9時～午後3時 【スポーツ健康センター】
	作	10月21日(金)午後1時～5時 10月22日(土)～23日(日) 午前9時～午後5時 【芸術文化会館(上町街かどギャラリーー 展示クラブ以外)】
		10月23日(日)午後1時～5時 10月24日(月)～28日(金)午前9時～午後5時 10月29日(土)午前9時～正午 【上町街かどギャラリーー(水墨画(昼)・ 水墨画(夜)・書道(夜)・てん刻クラブ)】
久那公民館 ☎22-1495 【久那小学校体育館】	作	10月23日(日) 午前9時30分～午後3時30分
	演	10月23日(日)午後1時～3時30分
尾田時公民館 ☎23-9010 【尾田時公民館】	講	10月29日(土)午後1時30分～3時
	作	10月29日(土)午後1時～4時 10月30日(日)午前9時～午後4時30分
演		10月30日(日)午後0時40分～5時
浦山公民館 ☎24-4912 【浦山ダム資料館 (うららびあ)】	作	10月29日(土)午前9時30分～午後4時 10月30日(日)午前9時30分～午後2時
		演
	模	10月29日(土)午前11時～午後3時 10月30日(日)午前11時～午後1時 ※午前10時～正午 こんにやくの実演 販売あり
吉田公民館 ☎77-1100 【取方総合運動公園】	作	10月29日(土)正午～午後5時 10月30日(日)午前10時～午後4時
	演	10月30日(日)午前10時～午後4時
大田公民館 ☎62-1440 【大田公民館】	作	11月5日(土)午後1時～3時 11月6日(日)午前9時～午後3時
		演
	模	11月6日(日)午前10時～午後2時30分
荒川公民館 ☎54-1058 会場：【 】内の とおり	作	11月5日(土)午前9時～午後4時 11月6日(日)午前9時～午後3時 【両日とも荒川公民館】
		演・模
影森公民館 ☎22-0777 【影森公民館】	作	11月12日(土)午後1時～4時 11月13日(日)午前9時～午後4時
		演
原谷公民館 ☎22-0658 【原谷小学校体育館】	作	11月19日(土)午後1時～5時 11月20日(日)午前9時～午後4時
		演
大滝公民館 ☎55-0033 【大滝公民館】	作	11月26日(土)～28日(月) 午前9時～午後4時
		演

※作：作品展 模：模擬店 演：演技発表 茶：お茶会
講：講演会
※内容の詳細は、各公民館へお問い合わせください。

平成24年度 幼稚園・学童保育室 申し込みのご案内



市立幼稚園

幼稚園名・☎	通園学区	対象
久那幼稚園 ☎22-1502	秩父地区、大滝地区 ※各家庭での送迎が条件	5歳児、4歳児、3歳児 (平成18年4月2日～平成21 年4月1日生)の市内在住 幼児
吉田幼稚園 ☎77-0796	吉田地区 ※希望で園バスによる送迎あり	
荒川幼稚園 ☎54-3030	荒川地区、大滝地区 ※希望で園バスによる送迎あり	5歳児、4歳児(平成18年 4月2日～平成20年4月1 日生)の市内在住幼児

※3園とも完全給食を実施しています。

願書配布 各幼稚園・学校教育課 受付期間 11月1日(火)～30日(水)

保育時間 幼稚園で異なるため、各幼稚園にお問い合わせください。

保育料 6,000円(月額)

※このほか、給食費や各幼稚園で別途お願いする経費があります。

申・園各幼稚園へ直接お申し込み・お問い合わせください。

私立幼稚園

市内の私立幼稚園の入園については、各幼稚園に直接お問い合わせください。

幼稚園名	所在地	電話番号
秩父幼稚園	東町26-7	☎22-1385
秩父国際幼稚園	上町2-17-34	☎22-0837
秩父さくら幼稚園	上町3-10-10	☎22-0632
秩父緑が丘幼稚園	寺尾1548	☎23-9300
秩父ふたば幼稚園	中宮地町26-21	☎23-8666
かみたの幼稚園	荒川上田野994-15	☎54-0062
大畑幼稚園	大畑町4-64	☎24-8221

市立学童保育室

入室基準 家庭の状況(保護者の就労等)により、放課後、児童の保育ができない場合

受付期間 11月1日(火)～12月16日(金)

申込用紙配布および受付場所

学校教育課(芸術文化会館2階)、吉田・荒川総合支所市民福祉課
※家庭状況等の調査により入室の可否を決定し、平成24年2月に通知します。

❗ 決定は先着順ではありません。また、基準を満たしていても各学童保育室の入室状況により、入室できない場合もあります。

私立学童保育施設

私立の学童保育施設でも利用申し込みを受け付けています。詳しくは直接、各施設へお問い合わせください。

施設名	所在地	電話番号
原谷学童クラブ	大野原2966	☎23-0774
障害児放課後活動センター・キックオフ	大宮5793-10	☎24-5004

☎学校教育課 ☎25-5228

中村町2-10-14 ☎22-17282
村見児童館内 ☎23-681051

秩父市子育て支援センター(中村見児童館内) 〒368-0051 (中村見児童館内) ☎23-681051
※23ページ一覽を参照
後4時(祝日、年末年始を除く)
と き 月々金曜、午前9時～午
話、手紙でご相談に応じます。
●子育てなんでも相談(無料)
子育て支援相談員が、窓口、電
の交流にぜひご利用ください。親
村見児童館内に移転しました。中
育て支援センターが、10月から中
永田保育所内にあつた秩父市子

「秩父市子育て
支援センター」が
中村見児童館へ移転

夕方、防災無線で放送している♪「夕焼け小焼け」を10月末から3月末までの期間は午後5時に放送します

平成21年度決算

秩父市の連結財務諸表

市では、国の推奨する企業会計的手法を取り入れた「新地方公会計制度」に基づき、公営事業や第3セクターなどの団体を含めた連結ベースでの財務諸表（①貸借対照表、②行政コスト計算書、③純資産変動計算書、④資金収支計算書）を次のとおり作成しました。

なお、財務諸表について詳しくは、市HPをご覧くださいか、お問い合わせください。

問 会計課 ☎ 25-5219

1 貸借対照表

平成22年3月31日現在で、どのような資産を保有しているのかとその資産がどのような財源でまかなわれているのかを対照表示したものです。左右の合計額が一致する（資産＝負債＋純資産）ことから、「バランスシート」とも呼ばれます。

資産	2,015億 1,612万円	負債	521億 6,865万円
市が所有している財産 【内訳】		将来世代が負担する必要がある 借入金や地方債などの債務	
公共資産 学校、道路など	1,857億 3,589万円		
投資等 出資金、基金、有価証券など	82億 9,829万円		
債権 未収金、貸付金など	20億 3,316万円		
資金 現金、預金など	54億 4,878万円		
資産合計	2,015億 1,612万円	負債および純資産合計	2,015億 1,612万円

純資産	1,493億 4,746万円
現在までの世代がすでに負担した金額で 返済義務を負わないもの	

3 純資産変動計算書

純資産変動計算書は、1年間で純資産がどのような財源や要因で増減したのかを示したものです。

期首純資産残高	1,559億 8,891万円
当期変動額	
純経常費用 純経常行政コスト	▲331億 9,632万円
財源調達 市税収入、国県補助金など	396億 2,864万円
その他	▲130億 7,377万円
期末純資産残高	1,493億 4,746万円

2 行政コスト計算書

行政活動のうち、人的サービスや給付サービスなどの資産形成につながらない行政サービスに伴うコストを明らかにするものです。現金支出を伴わない費用（減価償却費など）についても、発生主義の観点から当年度のコストとして計上しています。

経常費用	396億 6,836万円
【内訳】	
人にかかるコスト 職員給与、議員報酬など	89億 4,038万円
物にかかるコスト 維持補修費、減価償却費など	52億 9,672万円
移転支的的なコスト 補助金、負担金など	192億 5,801万円
その他のコスト 地方債の利子など	61億 7,326万円
経常収益	64億 7,204万円
使用料・手数料など	
純経常行政コスト	331億 9,632万円
経常費用から経常収益を差し引いた 純粋な行政コスト	

4 資金収支計算書

資金の流れを明らかにするもので、性質の異なる3つの活動（経常的収支、資本的収支、財務的収支）に分けて表示しています。

期首資金残高	54億 1,121万円
当期収支	
経常的収支 行政サービスに伴う経常的な収支	50億 6,188万円
資本的収支 資本形成活動に伴う収支	▲40億 6,532万円
財務的収支 地方債などの管理に伴う収支	▲9億 5,900万円
期末資金残高	54億 4,878万円

◆対象範囲：一般会計、特別会計、公営企業会計（水道、病院）、
（株）龍勢の町よしだ、（株）源流郷おたき、（有）ちちぶ観光機構、
（有）秩父浦山ダム振興センター、（助）秩父地域振興公社、
（獨）秩父市社会福祉事業団、市町村総合事務組合

※総務省「新地方公会計制度研究会報告書」における「基準モデル」で作成。
※表示単位未満を四捨五入しているため、合計と一致しない場合があります。

ごみの減量化にご協力を!

10月は 3R推進月間です!

Rリデュース
Reduce
(ごみの発生抑制)

Rリユース
Reuse
(再使用)

Rリサイクル
Recycle
(再生利用)



スーパーやコンビニなどで、なにげなくもらうレジ袋の重さは1枚約10g。もし1年間もらうのをやめたら、レジ袋だけで年間1人当たり約3kg削減できます。

限りある石油資源の節減のために、マイバックを持って不用なレジ袋を減らしましょう。

☎生活衛生課 ☎25-5202



公共工事の入札結果

(税込500万円以上)

入札契約方法	契約日 【完成予定】	事業名 【事業場所】	予定価格 【契約金額】 (税込/円)	落札率	契約業者	工事担当課
一般競争入札	8月2日 【10月】	幹線10号線道路舗装工事 【栃谷・山田地内】	14,847,000 【12,061,140】	81.24%	㈱山口組	道づくり河川課 ☎25-5213
	8月2日 【3月】	幹線7号線道路改築工事 【伊古田地内】	72,964,500 【60,740,295】	83.25%	秩父土建(株)	道づくり河川課 ☎25-5213
	8月24日 【2月】	秩父市消防施設・水利台帳整備 業務委託【市内】	12,169,500 【10,290,000】	84.56%	㈱武甲測量	危機管理課 ☎22-2206
	8月30日 【2月】	尾田時85号線道路改築工事 【寺尾地内】	10,983,000 【8,993,250】	81.88%	㈱高野組	道づくり河川課 ☎25-5213
	8月30日 【2月】	森林管理道栗野山線開設工事 【吉田阿熊地内】	29,400,000 【24,277,470】	82.58%	㈱新井建設	吉田・地域振興課 ☎72-6083
	8月30日 【2月】	森林管理道石神沢線開設工事 【吉田石間地内】	29,400,000 【24,277,470】	82.58%	㈱城新組	吉田・地域振興課 ☎72-6083
	8月30日 【11月】	秩父市立尾田時小学校校舎解体 工事【寺尾2375番地】	59,388,000 【51,467,850】	86.66%	㈱斎藤組	建築住宅課 ☎25-5214
指名競争入札	8月5日 【10月】	影森中学校外2校音楽室エア コン設置工事【上影森53番地外】	7,518,000 【7,035,000】	93.58%	㈱電成社 秩父支店	建築住宅課 ☎25-5214
	8月5日 【10月】	尾田時中学校外2校音楽室エア コン設置工事【寺尾2006番地外】	5,764,500 【5,250,000】	91.07%	共和電機(株)	建築住宅課 ☎25-5214
	8月26日 【1月】	大野原地内排水路改修工事 【大野原地内】	9,985,500 【8,117,550】	81.29%	㈱原島建設	道づくり河川課 ☎25-5213
	8月26日 【11月】	大滝幹線3号線落石防護柵設置 工事【大滝地内】	7,948,500 【6,504,586】	81.83%	㈱下山工務店	大滝・地域振興課 ☎55-0861

☎工事の内容…表中の工事担当課 契約関係…契約課 ☎25-5216



済印

※詳しくはチラシにて

※市報はお返しします。景品はなくなり次第終了とさせていただきます。

★福引大会
★参加方法 ナイトバザールの福引き会場へ市報のこのページをお持ちください。ナイトバザールの福引きに1回(1人1枚まで)参加できます。

☎安田 ☎22-0511

●ナイトバザールにお店を出そう
参加者募集中!

- ・「あの花」コスプレコンテスト
- ・サンマ直産「710円?匹」
- ・レッツゴーランド
- ・ナイトフリーマーケット
- ・秩父屋台囃子実演会

がんばる商店街!

ナイトバザール251回

とき 10月15日(土)午後7時~

・秩父一シリーズ

「この花の名前をあなたはまた知らない」

秋のばんば表参道祭

とき 10月22日(土)

交通規制 午前9時~午後5時

内容

- ・おいらん道中(午後0時30分~3時~の2回)
 - ・現金すくい取り
 - ・輪投げ
 - ・ダーツ
 - ・わたがし
 - ・秩父B級グルメ
- ※天候等により変更となる場合があります。

☎番場商店街振興組合・福島 ☎22-0227

上野町ふれあい祭り

とき 10月30日(日)

午前10時~午後3時

ところ 上野町公会堂とその周辺

- ・新鮮な野菜の販売
 - ・模擬店
 - ・お楽しみ抽選会ほか
- ☎上野町商進会・小林 ☎24-4525

秩父まるびじマーケット

とき 11月4日(金)~6日(日)

どんな商品がでるかはお楽しみ! 詳細は新聞折り込みチラシをご覧ください。

たばこのポイ捨て・歩きたばこは止めましょう!

たばこは喫煙所で! 携帯灰皿といっしょにマナーと良心を携帯しましょう

わが家のアイドル



あずな 坂本梓月ちゃん
「あっかんべ〜え♡」
(下影森)



かいと 関根 快人くん
「電車大好き!」
「いっぱい乗るんだ★」
(品沢)



さき 浅見 紗希ちゃん
「あ〜!! 大好きなPVPだ〜♡」
(黒谷)



ゆうき 奥谷 優貴くん
「お外で遊ぶのだ〜いすき!」
(大野原)

応募方法

1〜1歳半程度のお子さんの写真を同封し、住所・保護者の方とお子さんの名前・電話番号・生年月日とコメントを明記のうえ、市役所広報広聴課（〒368-8686 熊木町8-15）までお送りください。抽選に漏れた方も、2歳になる月までは翌月の抽選に繰り入れ、再抽選しています。なお、市のホームページで公開している「市報ちちぶ」にも同様に掲載します。

市民文芸

短歌

鴨居にも風鈴吊し涼を待つ団扇片手に節電の夏
手の平を粗板にして豆腐切る妻の鼻唄茗荷のみそ汁
目のあかぬ子猫を二匹拾いきていとおしみつつ育てる少年
コンサートの孫の奏でるマンドリンわが聴力を確かめつつ聞く
三年の施設暮らしに古里の田畑は今や住宅と化す
じどうかんおばけやしきのポスターが街に貼られて盆の近づく
立秋の陽のまだ強し隙を見て地下足袋姿に何時もの畑へ
石仏に供えし花に蝶の来て我に寄りそい共におろがむ
「あなたが好き」義母が残した大切な魔法の言葉孫にも伝えん
苗を植え水やり草取り手をかけて茄子ウリトマト畑に育つ

〔評〕坂本さん、今年の夏は、節電で始まり、節電で終りそうです。庶民の協力は大きいものです。江田さん、平和な家庭の様子がみそ汁で表現されています。茗荷の香りが漂ってきそうな一首です。町田さん、動物に対する少年の優しさが見え、それを見守る作者の優しい目を感じます。齋藤さん、大勢の中にあるひとりの孫の演奏を聴き取りとうする作者、愛情があふれています。児玉さん、いつの間にか周りが住宅に変わってしまったとのこと。時の移ろいを下句で表現しています。

新井 悦子 選

俳句

風鈴や南部の海の声がする
子らが来て子らが帰る盆の月
大西瓜提げて初老の甥が来ぬ
テーブルに眼鏡膏薬風の秋
文月やまた出してみる軍事便
上等兵とある墓石や終戦日
終戦忌飢餓を語りし友も亡く
膝小僧ならべて金魚すくいかな
しがみつく空蟬瓜の力かな
沙羅の花茶房は昼を灯しけり

〔評〕東北南部地方で鑄造された風鈴に、海の音を聴く大仙さんは、津波の声を耳にしています。孟蘭盆に帰省した子が、帰って行った後の寂寥感を詠う映子さんは、月に照らして「来て」「帰る」の繰り返しで、賑わいと寂しさを表白しました。富江さんは来訪した甥を描いていますが、その甥も初老の域に達していることを表白、互いにその息災の喜びを噛みしめています。8月の作品は終戦忌の作品が多く見られましたが、永遠に詠い続けたい素材です。膝小僧の可愛さ、空蟬の瓜の力、茶房の灯等の発見が見られました。

竹内弥太郎 選

吉田久長	齋藤	大仙
山田	大鳥	映子
上吉田	山口	富江
山田	高橋	洋子
中町	内田	定男
永田町	栗原	昌次
上町	宮下	照子
黒谷	中村	美代
上吉田	垣堺	達子
日野田町	齋藤	ちる

※短歌、俳句の応募は、毎月末までに、市役所広報広聴課（〒368-8686 熊木町8-15）へ、必ず官製はがきでお送りください。（10月締切り分→12月号に掲載）
1通に2首または2句までで、1人1通のみとします。投稿の際、住所・氏名・ふりがなを、作品の左側に書いてください。なお、市のホームページで公開している「市報ちちぶ」にも同様に掲載します。
市民文芸または選者へのご意見・ご感想等は、市役所広報広聴課あてにお送りください。

将来の夢をロケットに託して



龍勢祭で打ち上げられるロケットのパラシュートに、市内の小学生が将来の夢を書き込みました。

小学生にも地域の祭りに関心を持ってもらおうと、平成17年の市町村合併を機に行っていて、毎年書き込む吉田小と大滝小のほか、今年度は花の木小と原谷小、大滝小の児童がロケットに夢を託しました。

この日は大滝小の児童が、「歌手になりたい」、「パティシエになりたい」など、将来の自分の姿を思い描きながら、一生懸命書き込んでいました。

フルーツ街道にかかしが大集合



第8回かかし祭りが、下吉田のフルーツ街道沿いで開催されました。今年は50点の作品応募があり、東日本大震災の復興を応援するものや、なでしこジャパンを題材にした作品など力作がそろなか、8月19日にコンクールが行われ各賞が決定しました。

〈一般の部〉

- ・知事賞 荒川園デイサービスセンター
- ・秩父農林振興センター所長賞 養護老人ホーム秩父荘

〈学生の部〉

- ・秩父市長賞 吉田中2年1組1班

ちちぶ トピックス

お医者さんの卵が「健康教室」を開催



大滝の4つの集会所で、自治医科大学・慶応大学の埼玉県人会の学生と卒業医師による健康教室が開催されました。

教室では、「逆流性食道炎」がイラストで分かりやすく説明され、参加した皆さんにとって生活習慣を見直す良い機会になりました。講師役の学生は「地域の方とふれあい、有意義な時間が過ごせました。いい医者になるよう頑張ります」と話していました。

お団子作りで世代間交流



荒川幼稚園で、園児と寿大学受講生の皆さんとの世代間交流が行われました。

地域の交流が薄れつつあるなか、ふれあいを通じて社会性を育む大切な機会となりました。当日は、一緒に十五夜のお団子を作り和やかな楽しいひとときを過ごしました。手作りの味は格別で、とても美味しくいただきました。



癒しの森 花の回廊

ミュージックパークの「癒しの森 花の回廊」は、旧ゴルフ場の跡地を再開発した花園。変化に富んだ地形と周りの自然林を生かした広大な植栽地(36,000㎡)は、羊山公園「芝桜の丘」の約2倍の規模を誇ります。

この広々とした園内には、キバナコスモスをはじめ、コスモス・サルビア・ジニア・センニチコウなどを観賞できます。花々と地形と自然林で織りなす姿はまさに圧巻!

秩父連山を一望に見渡せる絶景ポイントで、色とりどりの花を眺めながら、心身ともに癒されてみませんか?

開園期間 11月6日(日)までの予定

開園時間 午前9時～午後5時

※駐車場は、スポーツの森駐車場(無料)をご利用ください。

入場料 大人300円、小中学生100円

問 秩父開発機構 ☎23-1002

花の回廊管理事務所 ☎26-5155

お知らせ

のページ

☞ ホームページを参照

1 国民健康保険 被保険者証(保険証)が 更新されました

秩父市の国民健康保険に加入されている方の保険証は、9月30日
で有効期限が切れたため、10月か
らは新しい保険証をご使用くださ
い。(新保険証は9月下旬に郵送
しました。)

※旧保険証は、各自で裁断してから
廃棄するか、保険年金課または吉
田・大滝・荒川総合支所市民福祉
課、各公民館へお返しく下さい。
☎ 保険年金課 ☎ 22-2211
(内線 2134・2135)

2 10月17日(月)～23日(日)は 「行政相談週間」

行政相談とは

総務大臣が委嘱する相談員が、
皆さんと行政機関等の間に立って、
苦情等の解決を図るとともに、行
政運営の改善に役立てるものです。
※相談はすべて無料です。

- 窓口にて(午後1時～3時)
 - ・ 歴史文化伝承館 毎月第3月曜日
 - ・ 吉田総合支所 毎月第1月曜日
 - ・ 荒川総合支所 毎月第2月曜日
 - ・ 大滝総合支所 毎月第4月曜日
- 行政相談委員の自宅にて

氏名	住所・☎
瀧田 直美	上町2-8-15 ☎22-1092
根岸 進	日野田町1-2-37 ☎22-2295
彦久保利平	下吉田5567 ☎77-0110
山中 武	大滝340 ☎54-0289
今井 松雄	荒川上田野1762 ☎54-1806

● 行政苦情110番(総務省関東
管区行政評価局)
☎0570-090110
☎048-600-2336

☎ 市民生活課 ☎ 25-5200

3 10月から浄化槽の定期 水質検査制度が変わります

浄化槽を使用している方は「保
守点検」、「清掃」とは別に年1回
の「定期水質検査」の受検が法律に
より義務付けられています。

10月からの定期水質検査では、
浄化槽の正確な機能診断のため、
検査項目に放流水のBOD(生物
化学的酸素要求量)が追加されま
す(単独処理浄化槽は除きます)。

また、家庭用の浄化槽(10人槽
以下)については、県知事が指定し
た検査機関と提携した保守点検業
者が、採水などの定期水質検査の
補助業務を行えるようになります。

まだ検査を受けていない方は、
契約している保守点検業者・清掃
業者か知事指定検査機関に連絡し
て検査の手続きをしてください。
なお、定期水質検査の手数料
(10人槽以下…5,000円)は
変わりません。

☎ 県知事指定検査機関 (社)埼玉県
浄化槽協会 浄化槽水質検査部
熊谷市新堀915-10 ☎048
1533-4700

4 秩父市条例改正に伴う 「過料」の改正について

地方税法の改正に伴い、秩父市
条例等の改正を行いました。

- ・ 市民税・固定資産税等の不申告
等に関する過料の上限額を「3万
円以下」から「10万円以下」に
・ たばこ税・鉱産税等の不申告に
関し、「10万円以下」の過料を
科することを新たに規定

施行日 平成23年8月30日(火)

☎ 市民税課 (☎22-2209)、
資産税課 (☎25-6076) また
は市☎をご覧ください。

5 司法書士無料法律相談

とき 10月21日(金)午前10時～正
午、午後1時～3時

ところ 地場産センター5階

内容 登記・債務整理、成年後見
業務、その他身近な困りごとなど

☎ 埼玉司法書士会秩父支部
22-9020

広告

6 成人式を開催

とき 平成24年1月8日(日)午前10時30分開式(受付：9時30分)

ところ 文化体育センター

対象 10月31日現在、市内在住で、平成3年4月2日～平成4年4月1日に生まれた方

※対象者へは、12月中旬に案内状を郵送します。なお、次の方は届出により参加できません。

- ①11月1日以後の転入者
 - ②市外在住の当市出身者
- ※詳細は市報12月号にて
問 生涯学習課 ☎23-22294

7 蒔田分譲地区画の値下げ販売

地価の下落状況等を踏まえ、蒔田分譲地の区画を値下げして10月25日(火)から販売します。(先着順)

区画積 50・33坪～61・85坪
坪単価 77,300円

詳しくは、市HPをご覧になるか左記へお問い合わせください。
問 管財課 ☎22-22208

8 年末調整説明会

とき 11月16日(水)・17日(木)・18日(金)、各日とも午後2時～4時

ところ 【16日】皆野町文化会館
大ホール、【17日】小鹿野文化センター大会議室、【18日】横瀬町市民会館大ホール

内容 平成23年分源泉所得税に

係る年末調整事務および法定調査の記載方法など

問 秩父税務署 ☎22-4433

9 秩父高校図書館一般開放

秩父高校では、図書館を一般開放しています。貸し出しはできませんが、どなたでも蔵書を閲覧できます。温もりのある木造の図書館で本に触れてみませんか？

とき 平成24年2月25日(土)までの毎週土曜日(12月3日(土)・31日(土)を除く) 午前9時～午後4時
問 秩父高等学校 ☎22-3606



10 第36回秩父フリーマーケット 出店者募集

とき 11月23日(水・祝)午前10時～午後3時(雨天中止)

ところ ミュースパークスポーツの森駐車場

出店料 ・食品取扱者5,000円
・一般㊤(駐車場3台分)18店舗
・一般㊦(駐車場2台分)56店舗
・一般㊧(駐車場3台分)18店舗
・一般㊨(駐車場2台分)56店舗

※郡市内在住者限定(抽選80店舗)
受付時に免許証等で確認します。
募集期間 10月17日(月)～11月4日(金)
※生活衛生課窓口のみ受付(☎・📠)

での受付は不可) 申込用紙は市HPからダウンロードできます。

問 秩父地区更生保護女性会(フリーマーケット実行委員会事務局)
☎090-2155-6025
市役所生活衛生課 ☎25-5202

11 散策サイン開運案内板「まちくべえ」第8回写真コンクール作品募集

応募サイズ 2Lサイズ

応募期間 11月4日(金)～12月9日(金)

応募方法 応募用紙に必要事項を記入の上、秩父市・横瀬町の事業所(店頭)に会員証の掲示あり)の買

い物レシート(500円以上)を添付し、郵送か窓口にて応募。
詳細観光案内所や各商店街等に配布してあるチラシをご覧ください。

申・問 秩父商工会議所 〒368-1004 秩父市宮側町1-7
☎22-4411

12 美の山公園魅力アップ作戦 ボランティア募集

とき 11月19日(土)午前9時～午後1時30分(美の山公園エントランス広場集合)

内容 植樹、花木剪定など

持ち物 昼食、飲み物

定員 60人(抽選)

申 11月10日(木)までに☎か📠(住所・氏名・📠を明記)にて

問 秩父環境管理事務所
☎23-1511 📠23-6679

広告

13 「金子兜太先生が選ぶ 秩父鉄道の俳句」募集

秩父鉄道や沿線風景などを題材とした俳句を募集します。

応募規定 秩父鉄道の各駅に設置する用紙1枚につき3句までを記入。1人3枚まで応募可

入賞 特選3句、入選10句、佳作30句（入選者へ通知します。）

※応募作品の著作権は、協議会に帰属します。作品は、秩父鉄道各駅に掲示する予定です。

応募期限 12月7日(水)（必着）まで

申 各駅に直接提出か、左記へ送付

問 秩父鉄道整備促進協議会事務局（熊谷市総合政策部企画課内）

☎048-524-1111（内線228）〒360-8601 熊谷市宮町2-47-1



14 初歩的なことからはじめます 火曜社交ダンスクラブ

とき 毎週火曜日 午後7時～9時

ところ 尾田蔭公民館集會室

講師 松本 茂先生

募集人数 10人
参加費 月2,000円
申 尾田蔭公民館 ☎23-9010

15 空手道初心者教室

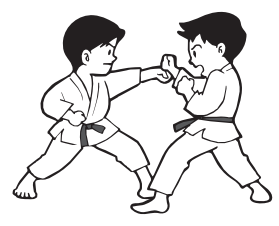

とき 10月23日(日)・30日(日) 午前10時～11時30分、28日(金)午後7時～8時30分（全3日）

ところ 西小学校 校体育館

対象 小学生 以上の男女

内容 空手道の基本、護身術他

参加費 無料

申 当日会場にて受け付けます。

問 秩父市空手道連盟 川田 ☎22-0961



16 第37回 秩父母親大会

とき 11月19日(土) 午後1時30分～4時

ところ 熊谷高等技術専門校秩父分校

講演 「私たちの生活と原子力発電について」

講師 関根一昭先生（県立小鹿野高等学校教諭）

参加費 200円

※誰でも参加できます。（保育あり）
問 秩父教育会館 ☎23-2830

17 「税を考える週間」 特別講演会

とき 11月8日(火)午後5時30分開場、6時開演

ところ 秩父神社参集殿2階

講師 須田慎一郎氏（経済ジャーナリスト）

テーマ 「取材現場から見た政治・経済の裏側～明日の地域経済を読む～」

入場料 無料

問 秩父法人会 ☎25-1922

18 武甲山図画・作文展

市内小・中学校の児童・生徒の武甲山に関する図画・作文の展示会を開催します。なお、震災の影響により、今回から会場が変更となりましたのでご注意ください。

とき 10月28日(金)～30日(日) 午前9時～午後5時

ところ 荒川農村環境改善センター 問文化財保護課 ☎22-2481

19 点字体験講座

とき 11月19日(土)午前9時～正午

ところ 福祉女性会館第7会議室

内容 たった6つの点で文字を作る点字の基本を学びます。

定員 20人

参加費 無料
申 11月11日(金)までに秩父市社会福祉協議会（☎22-1514）へ

広告

20 世界糖尿病デー 記念イベント

11月14日は世界糖尿病デーです。これを記念してイベントを行います。

とき 11月12日(土)
午前9時30分～11時30分

ところ 市立病院2階大会議室
内容 血糖測定・身体測定・運動・食事、糖尿病についての相談ほか
参加費 無料

問 市立病院 ☎23-0611

21 第35回 秩父生協病院地区健康まつり

とき 10月23日(日)午前10時～午後2時(雨天決行)

ところ 秩父生協病院
内容 各種健康チェック、健康づくり体験、東日本大震災復興支援コーナー、市民の皆さんの健康づくり発表ほか

入場料 無料

問 秩父生協病院 ☎23-8124

22 いつまでも 若々しく パワフルに 憩いの家いきいき教室

●講演会「秩父事件」～青年教師 引間元吉の信念と行動～

とき 11月2日(水)

ところ 午後1時30分～3時30分
高齢者憩いの家集会所

講師 引間春一先生

●「健康はできるところから」

～話のある太極拳～
とき 11月17日(木)

ところ 午後1時30分～3時30分
高齢者憩いの家集会所

講師 関口富吉先生
対象 60歳以上の方(希望により60歳未満も可)

定員 各30人(先着順)

参加費 無料

問 いずれも10月17日(月)から☎で高齢者憩いの家(☎22-0713)まで

23 4地区合同 戦没者追悼式

毎年9月に市民会館で開催していましたが、東日本大震災の影響により、今回はミュージズパーク音楽堂にて開催します。例年のおり秩父・吉田・大滝・荒川の4地区合同開催となりますので、ご遺族の方はご参列ください。
※遺族会未加入で案内状が届かない方も当日ご参列いただけます。

とき 10月21日(金)午前10時30分

ところ ミューズパーク音楽堂

問 社会福祉課 ☎25-5204

吉田・大滝・荒川総合支所市民福祉課

吉田 ☎72-6082

大滝 ☎55-0865

荒川 ☎54-2116

遺族会事務局 ☎22-1514

24 第59回市民弓道大会

とき 11月6日(日)午前9時30分～

ところ 秩父第一弓道場

参加資格 弓道経験者【一般】市内
在在在勤および市弓道連盟会員

〔高校生〕市内在住または市内高校在學生、〔中学生〕市内中学校在學生

競技方法 近的による団体(1チーム3名、各自6射、計18射)・個人(団体要件を備えない参加者)

入賞 的中数から団体3位・個人5位まで賞状・賞品等を授与。

入賞されなかった方には参加賞あり

問 10月29日(土)までに秩父市弓道連盟会長 新井(☎・FAX 22-4139)へ

25 県北ニユースポーツ セミナー in 秩父

小学生以上ならどなたでも「チャレンジ・ザ・ゲーム」に参加できます。室内ペタンクも体験できますのでお越しください。

とき 10月23日(日)

午後1時～3時

ところ 文化体育センター

参加費 無料

問 10月17日(月)までに秩父市レクリエーション協会事務局 磯田(☎53-8878)へ

26 じばさん秋のふるさと味まつり

とき 11月27日(日)までの午前9時30分～午後5時30分

内容 秋限定の山のきのこや地場特産品、新鮮な農産物を販売します。また、2階レストランでは、期間限定メニューがあります。

問 地場産センター ☎25-0088

広告

広告

27 芸術文化会館での催し

とき	内容	会場
10月28日(金)～30日(日)	『第3回姫柿展』 (最終日は午後3時まで)	会議室4他
第2・3土曜日 午前9時～午後5時	ミル・フルールNora 河野妙子『押し花教室』 (途中昼休みあり)	会議室3
第3木曜日 午後1時～5時	福田久美子『押し花教室』	

休館日 月曜日(祝日にあたる場合はその翌日)
開館時間 午前9時から午後5時
 ≪各種作品展などに芸術文化会館をご利用ください≫
 作品発表や制作活動の場として、会議室の貸し出しを有料で行っています。
 芸術文化会館 ☎22-2406

28

伝統芸能公演 「説経節」と「白久串人形芝居」

三味線の調べにのせ、哀調を込めて語る説経節と串人形の表情豊かな動きをぜひご覧ください。

とき 11月22日(火)
午後1時～3時

ところ 荒川公民館軽運動室

演目 壺坂観音霊験記、赤城の子

守唄、御所櫻堀川夜討弁慶上使の段

講師 東京都無形文化財三代目

若松若太夫・白久串人形座員

募集人数 50人程度(参加無料)

申込 11月18日(金)までに ☎にて

荒川歴史民俗資料館(☎54-1058)へ(公民館共有)

29 ふるさと伝承料理講習会

とき 11月25日(金)午前9時30分
～正午

ところ 荒川農村環境改善センター

調理室

内容 おいなり・おすまし・ゴマ和え

材料費 500円

持ち物 頭巾(バンダナ等)・エプロン

定員 20人(先着順)

申込 10月24日(月)～31日(月)に、☎で荒川公民館(☎54-1058)へ

30 写真展「キノコ」

とき 10月15日(土)～11月13日(日)
午前10時～午後5時

ところ 荒川日野「山里自然館」

内容 ハラタケ類、ヒダナシタケ類、腹菌類、キクラゲ類、子囊菌類等の中から代表的なキノコを写真で紹介。また、生物資源としてのキノコ、菌の利用、レシピも紹介

申込 NPO法人秩父の環境を考える会山里自然館 ☎54-0022(道の駅あらかわ)

31 中央公民館の催し

●文学クラブ講演会

「明治文学 落穂拾い」

とき 10月29日(土)

午後1時30分～3時30分

ところ 芸術文化会館展示室1

講師 倉林初男先生

定員 70人(当日先着順)

●中央公民館民踊クラブ文化祭

(わかば民踊クラブ・女性民踊クラブ)

とき 11月3日(木・祝)

午前10時～午後3時30分

ところ 福祉女性会館集会所

定員 100人

参加費 無料(申し込み不要)

申込 中央公民館 ☎22-0420

32 第27回 市民音楽祭

とき 11月3日(木・祝)

【第一部】午前10時開場、10時30分開演、【第二部】午後1時30分開場、2時開演 ※入場無料

ところ ミューズパーク音楽堂

内容 市内の学校のクラブや音楽愛好団体による発表会

申込 生涯学習課 ☎23-2294

33 ファミリービデオ撮影会

上手いと言われるビデオを撮ってみませんか?

とき 11月13日(日)午前10時～午後3時(雨天中止)

ところ ミューズパーク(音楽堂玄関前集合)

内容 ビデオの撮り方ワンポイントレッスン、家族での撮影会(単独での参加可)

講師 村越久雄氏(映像クラブ秩父会長)

持ち物 ビデオカメラ、弁当、持っている方は三脚

募集人数 30組(先着順)

参加費 500円(1家族)

申込 11月6日(日)までに映像クラブ秩父 桜本(☎22-6221)へ

34 クボバレエアカデミーチャリティー公演

とき 11月13日(日)午後2時開演

ところ 皆野町文化会館

内容 子どもから大人まで楽しめる「サーカスファンタジー」をはじめ、日本を代表する舞踊家と生徒一同による「オーロラ姫の結婚」を上演します。

入場料 無料(入場券が必要)

申込 クボバレエアカデミー ☎23-3970

35 第29回 秩父映画会



上映作品
「なごり雪」

※大林宣彦監督来場トークあり

とき 10月22日(土)

①午前11時、②午後3時

ところ 横瀬町民会館

前売券 一般1,000円、シニア・高校生以下・障がい者800円

※時間指定券を発行します(当日券は各200円増し)。チケット

取扱店はお問い合わせください。

申込 NPO市民シアター・エフ秩父実行委員会 ☎048-551-4592

37 『あなたが主役！チャレンジ講座』

市民のみなさんが、自ら講師を務める講座です。ぜひご参加ください！

講座名 (講師名)	内容	とき	会場	定員	料金 (材料費等)
ママとベビーのイベント「カラーズ」 (主催：市内在住のママ有志「カラーズ」さん)	ベビーマッサージ・手遊び・歌遊び・グループトーク・育児講習会	11月17日(木) 午前10時～午後2時30分	札所12番野坂寺	20人 (先着順)	200円～1,200円 (希望する内容により変更)

申込期限 11月15日(火)まで

※参加希望者が5人以下の場合には、講座を開催しません。

『秩父まちづくり出前講座』もご利用ください！

豊かな知識や優れた技能を持つ住民の皆さんが、講師に登録されています。活動条件等詳細は、お問い合わせください。

申・関生涯学習課 ☎23-2294

とき 10月30日(日)午前10時～
どりの村駐車場集合、午後4時30分
吉田元気村解散

内容 上吉田でぎんなん拾い、
吉田元気村で入浴、ピザ作りほか

対象 小学生以上(小学生は保護者同伴)

定員 30人(先着順)

参加費 大人2,000円
小学生1,500円

申 10月15日(土)から☎にて吉田元気村(☎78-1000)へ
※午前10時～午後6時、火曜定休

36

ぎんなん拾い・
ピザ作り体験ツアー

38 年末特別融資相談会

秩父商工会議所では、地域工商業者の資金繰りを支援するため、日本政策金融公庫融資担当者による「年末特別融資相談会」を開催します。お気軽にご相談ください。

とき 11月8日(火)
午前10時～午後4時

場所 秩父商工会議所会議室

※事前に予約が必要です。

申・関秩父商工会議所 ☎22-4411

39

中高年求職活動
支援セミナー
～再就職へのアプローチ～

とき 11月7日(月)午後1時30分～
4時(受付開始：1時15分)

ところ 秩父勤労者福祉センター
(国道140号沿い、秩父第一小前)

内容 再就職の心構え、求人検索方法、面接に役立つコミュニケーション能力など

定員 30人(申込順・要電話予約)

対象者 40歳以上で再就職や転職をお考えの方

申・関商工課 ☎25-5208

41

東京大学秩父演習林
自由見学日

とき 10月29日(土)・30日(日)午前10時～午後3時(受付は2時30分まで) ※参加無料

受付場所 秩父演習林樹木園入り口

※川俣学生宿舎前から送迎あり

内容 演習林の樹木園～滝川軌道跡の散策(約3kmの周遊コース)

関 東京大学秩父演習林
☎22-0272

42 彩の国ふれあいの森の催し

●巨木トレッキング

とき 10月23日(日)
午前9時30分～午後2時

内容 樹齢約800年のカツラの巨木を目指す片道約2kmのコース

参加費 一般2,000円、中学生以下1,000円(温泉入浴券付)

定員 12人(先着順)

関 彩の国ふれあいの森管理事務所
☎56-0026

43

東日本の早期再生も祈って
武甲山絵画展・写真展

●武甲山絵画～アンテナパンダ～展

とき 11月9日(水)～14日(月)午前10時～午後5時(14日(月)は午後4時まで) ※入場無料

ところ 矢尾百貨店5階

出展画家 田島昭泉、請関くにとし、石井哲一、キヨコイシダ、高村清文、西野一男、木村好一、近藤壽一郎

一般の方の武甲山絵画も募集！

サイズ 10号まで(出展無料)

申込期限 10月20日(木)まで

※詳しくはお問い合わせください。

●ぼくたちでつくる武甲山写真展

とき 11月10日(木)～14日(月)午後1時～6時(12日(土)・13日(日)は午前11時～午後6時) ※入場無料

ところ 地場産センター2階

出展写真家 清水武甲、南 良和、富田義雄、井上 茂、篠島 実

展示写真を募集！

武甲山と夜祭の今と昔の写真をお持ちの方、この機会に展示しませんか。写真展開催中も受け付けます。大切なお写真は複写して原本をその場でお返しできます。(出展無料)

申・関 ぼくたちでつくる写真展の会
篠島実 〒332-0012
川口市本町3-3-15 研修学院内
☎090-9396-9370
☎mbz1336@yahoo.co.jp
秩父会場実行委員長 黛 宮男
☎080-3753-8997

●展覧会

とき 11月7日(月)～13日(日)午前9時～午後5時(最終日は午後3時まで)

ところ 吉田取方総合運動公園体育館

●出品手続き

搬入受付 11月6日(日)午前10時～正午

搬入場所 展覧会の会場と同じ

部門 絵画・書・写真・彫刻・工芸

応募資格 一般応募者は15歳以上の秩父郡市内在住、在勤、在学者とします。(中学生以下は除く)

出品料 1点につき1,000円

※開催要項、出品票は芸術文化会館、各公民館で配布しています。

関 生涯学習課 ☎23-2294

国民年金 だより

年金請求書等を 送付します

老齢基礎年金および老齢厚生年金の受給年齢を迎えられる方に、日本年金機構から年金請求書や年金に関するお知らせ（はがき）が送付されます。

●60歳到達月の3か月前

ア、受給資格があり（納付済期間が25年以上）、60歳で受給権が発生する（厚生年金加入期間が12か月以上ある）方には、年金請求書が送付されます。（60歳

の誕生日の前日以降に手続きが必要です。）

イ、受給資格があり、厚生年金加入期間が12か月未満で、65歳で受給権が発生する方には、年金請求の案内（はがき）が送付されます。

ウ、受給資格が確認できない方には、加入期間や受給要件を記載した年金請求の案内（はがき）が送付されます。

●65歳到達月の3か月前

ア、受給資格があり、国民年金のみの期間または厚生年金の期間が12か月未満で、65歳に受給権が発生する方には年金請求書が送付されます。（65歳の誕生日の前日以降に手続きが必要です。）

イ、65歳前にすでに受給権があり、まだ年金を請求していない方には、年金請求書が送付されます。

●ねんきんダイヤル

☎05701051165

かかりつけ医をもちましょう!

自宅の近くにかかりつけ医をもつと安心です。

「かかりつけ医」とは、家族の健康を把握し、体調不良や病気にかかった時に気軽に受診できる地域の病院・診療所（医院）の医師のことです。



「体調がすぐれない」と思ったらまず「かかりつけ医」を受診してみてください。医師と顔見知りになって病気の相談や健康管理をしていきましょう。

県内の医療機関や薬局の情報を知りたいときは、「埼玉県医療機能情報提供システム」を県ホームページで公開しています。

場所や診療科目・時間などの条件を入力すると、県内の約1万か所の医療機関や薬局を検索できます。

HP <http://www.iryu-kensaku.jp/saitama>

☎地域医療対策課 ☎22-2279

地域包括 支援センターだより



介護予防で
いつまでもハツラツと

☎秩父地域包括支援センター
☎22-2582

「健康自立度調査 (アンケート)」が まとまりました

●調査の目的と内容

この「健康自立度調査(アンケート)」は、高齢者の皆さんが住み慣れた地域で元気に生活できるように、介護が必要となるおそれの高い状態を早期に発見し、予防活動につなげるためのものです。高齢者の介護予防の必須項目である運動、口腔、栄養、外出、物忘れ、気分等の質問にご回答いただきました。

●調査方法

対象者 70〜84歳の市民(介護保険の要支援者および要介護者を除く)

対象者数 10,141人

調査期間 平成23年6月6日〜7月

調査方法 31日 郵送にて配布・回収

集計結果

10,141人に発送し、8,553人(84.1%)から回答いただきました。

判定結果	該当人数(人)	%
健康で自立した日常生活を送っている方 (元気高齢者)	5,432人	63.7
これまでの生活に加えて介護予防の必要性のある方 (はつらつアップ高齢者)	3,101人	36.3
合計	8,533人	100

●健康づくりのために

ご回答いただいた方へ、結果アドバイス票を郵送しました。介護予防の必要な方へは、担当包括支援センターからお口の健康教室や栄養改善教室などをご案内しましたのでぜひご参加ください。

また、介護、福祉、健康、医療などに関する悩みや相談がありましたら、お気軽に地域包括支援センターにご相談ください。

☎秩父地域包括支援センター
☎22-2582

吉田地域包括支援センター
☎77-1134

大滝・荒川地域包括支援センター
☎53-1014

秩父地域包括支援センター

10・11月の無料相談室

図書館だより

市民生活課の無料相談		☎25-5200
相談名	とき・ところ	
法 律	11月1日(火)・17日(水) 10時～15時	秩父市役所(※)
	11月10日(水) 10時～15時	吉田総合支所(振興会館)
	※電話予約が必要。10月20日(水)午前9時から受付、各日先着10人	
人 権	毎月第2・4水曜 13時～16時	秩父市役所(※)
	10月19日(水) 13時～16時	吉田総合支所
	11月16日(水) 13時～16時	大滝総合支所
行 政 ※時間は いずれも 13時～15時	10月17日(月)・11月21日(月)	秩父市役所(※)
	11月7日(月)	吉田総合支所(振興会館)
	10月24日(月)・11月28日(月)	大滝総合支所
	10月17日(月)・11月14日(月)	荒川総合支所
市 民	第2・4水曜 13時～16時	秩父市役所(※)
消費生活(多重債務)	毎週月～金曜 9時～16時	
行 政 手 続	11月8日(火) 13時～15時	
登 記	10月19日(水)・11月16日(水) 13時～15時	
税 務	11月7日(月) 10時～12時	
不 動 産	10月18日(火)・11月15日(火) 10時～12時	
暴 力	10月27日(水)・11月24日(水) 10時～15時	
女 性	10月25日(火)・11月22日(火) 13時～15時	
労 務・年 金	11月11日(金) 13時～15時	
公 証	第2・4火曜 9時30分～12時	

※秩父市役所の相談会場は歴史文化伝承館です。なお、相談日が祝日の場合はお休みです。

相談名	相談日・内容・問い合わせ
子 育 て	月～金曜 9時～16時 秩父市子育て支援センター ☎22-7282 ☎22-0723 吉田子育て支援センター ☎77-1145 ☎77-1148
子どもについて の心配ごと	月～金曜 8時30分～17時15分 家庭児童相談室(社会福祉課) ☎25-5204
DVについて	月～金曜 8時30分～17時15分 社会福祉課 ☎25-5204 ※吉田・大滝・荒川総合支所市民福祉課でも実施
身体・知的障がい 児(者)について	月～金曜 9時～18時 フレンドリー ☎22-7785 ☎22-7055(身体障がい) ☎22-7045 ☎21-6705(知的障がい)
精神障がい者 について	月～金曜 9時～17時 生活支援センター「アクセス」 ☎24-1025 ☎24-1026
障がい者の 就労・生活	月～金曜 9時～18時 秩父障がい者就労支援センター「キャップ」 ☎22-2870
いじめ・ 不登校等	月～金曜 9時～17時 ひまわり教室 ☎22-2228
法 律	月・水・金曜 9時～12時 やまなみ教室 ☎72-2030
人 権	毎月第2・4木曜 13時～16時(要予約) 秩父地域振興センター ☎24-7624
	月～金曜 8時30分～17時15分 さいたま地方裁判所 人権擁護委員による相談 火曜(第5週を除く)9時～16時 秩父支局 ☎22-0827
結 婚	11/12(土)13時～16時 ※要予約(先着8人) 場いきがいセンター 秩父市社会福祉協議会 ☎22-1514
心 配 ごと	11/17(水)13時～16時 場福祉女性会館
不 動 産	10/18(火)13時～15時 場地場産センター3階 埼玉県宅建協会秩父支部 ☎24-1774
内 職	月～金曜 9時～16時 場ジョブプラザちちぶ ジョブプラザちちぶ(地場産センター3階) ☎24-5222
	月～金曜 9時～17時 場ジョブプラザちちぶ 商工課 ☎25-5208
職 業	第3水曜 9時～16時30分 *4月から1回の相談日となります。 場吉田総合支所
中小企業者向け 金融よろず	11/2(水)13時～16時30分 ※前々日までに☎で要予約 場商工課(地場産センター3階) 商工課 ☎25-5208 (相談:埼玉県信用保証協会)
緊急・雇用労働	10月30日(日) 場商工課(地場産センター3階) ※10月24日(月)までに☎で要予約 問商工課 ☎25-5208 ※平日は「緊急雇用相談窓口」開設中!
労 働 相 談・ メンタルヘルス (各機関の相談)	●秩父保健所「心の健康相談」 ☎22-3824 保健師・相談員の電話相談:月～金曜、午前8時30分～午後5時、精神科医師による相談:要予約
	●労働相談センター(さいたま市) ☎048-830-4522 電話相談、産業カウンセラーのメンタルヘルス相談

秩父図書館の催しもの

●絵本相談日

とき 10月25日(火)午前10時～正午

●おはなし会(約40分)

とき 10月22日(土)、11月12日(土)午後2時～

対 象 4歳以上の幼児から小学校低学年の児童

※参加者は1階カウンター横へお並びください。

●大人のためのお話し会

普段子どもにしている童話や昔話を大人の方にも楽しんでいただく集いです。お気軽におでかけください。

とき 11月5日(土)午前10時30分～11時30分

語る人 秩父おはなしの勉強会

ところ 2階視聴覚室

●「この本が好き！」展Ⅱを開催します

今年も読書週間(10月27日(木)～11月9日(水))にちなみ、秩父にゆかりのある方たちに、好きな本や子どもたちに読んでもらいたい本を紹介していただき展示します。読書の秋に楽しむ本を見つけに来ませんか?

とき 10月25日(火)～11月6日(日)

ところ 3階展示集会室

荒川図書館の催しもの

●ピヨピヨタイム(約30分)

とき 11月8日(火)午前11時～

対 象 幼稚園・保育園に入る前のお子さんと保護者

●おはなし会(約40分)

とき 11月6日(日)午前11時～

対 象 幼稚園・保育園児および小学生と保護者

●映画会(入場無料)

とき 11月6日(日)午後1時30分～

上映作品 アニメ「からすのパンやさん」(20分)、「モチモチの木」(20分)ほか1本を上映します。

※ピヨピヨタイム、おはなし会、映画会ともネットコミュニケーションルームで行います。

●荒川公民館まつりでブックリサイクルを行います

図書館で保存年限を過ぎた雑誌を無料で差し上げます(先着順)。

とき 11月6日(日)午前10時～午後3時

ところ 荒川農村環境改善センター前

吉田分館で蔵書点検を行います

吉田分館では、11月8日(火)・9日(水)は蔵書点検のため閉館します。ご協力をお願いします。

秩父図書館	(午前10時～午後6時)上町3-6-27 ☎22-0943
荒川図書館	(午前9時～午後5時)荒川日野66-2 ☎54-1034
秩父図書館吉田分館	(午前9時～午後5時)下吉田6569-1 ☎77-1100
秩父図書館大滝分館	(午前9時～午後5時)大滝945 ☎55-0033

※図書館休館日はP.26「くらしのカレンダー」をご覧ください。

かしこい就職法教えます

39歳までの働きたい若者を対象としたカウンセリングや就職支援セミナーを無料で行います。

キャリアカウンセ リング(要予約)	10月21日(金)、11月4日(金)・18日(金) 午前10時～(1人45分、5人まで)
心理カウンセリ ング(要予約)	11月4日(金)午前10時～ (1人45分、5人まで)
セミナー	10月21日(金)、11月18日(金)午後2時～4時

ところ 秩父勤労者福祉センター(国道140号沿い、秩父第一小学校前)

専用受付ダイヤル(若者ジョブ・ナビゲーション事務局)

☎03-5282-7586

問商工課 ☎25-5208

担当部署が不明の場合や“緊急”の場合は、「おさがるコール」へご連絡を!

☎26-1133(専用電話)

休日急患当番医

(藤岡局0274)

■予防接種

持 母子健康手帳、予診票、必要に応じて診断書
 ○三種混合 日11月21日(月)13:30~14:15受付
 対 生後3か月~7歳6か月未満
 ○BCG 日10月18日(火)、11月7日(月)13:30~14:15受付
 対 生後3か月~6か月未満(3か月間)
 ※接種期間の3か月の間に受けられない場合はお問い合わせください。
 ○ポリオ 日10月14日(金)・24日(月)・31日(月)
 13:30~14:15受付
 対 生後3か月~7歳6か月未満

吉田保健センター ☎77-1112

■乳幼児健診 13:00~13:45受付

日10月21日(金)	内 4か月児健診(H23.5・6月生) 10か月児健診(H22.11・12月生)
日11月18日(金)	内 1歳6か月児健診(H22.3・4月生) 3歳児健診(H20.6・7月生)

持 母子健康手帳、健診アンケート
 ■育児相談・健康相談 日11月1日(火)9:30~10:30受付
 内 育児相談、身長・体重測定、健康相談
 ■予防接種
 持 母子健康手帳、予診票、必要に応じて診断書
 ○BCG 日10月21日(金)13:15~14:00受付
 対 生後3か月~6か月未満(3か月間)
 ※接種期間の3か月間に受けられない場合はお問い合わせください。
 ○ポリオ 日10月26日(水)13:15~14:00受付
 対 生後3か月~7歳6か月未満
 ■骨密度測定(要予約) 日10月30日(日)10:00~
 ※時間の詳細については予約の際にお伝えします。
 場 吉田取方総合運動公園体育館(吉田よいとこまつり会場)
 内 超音波による骨密度測定 対20歳以上
 持 健康手帳 定 先着60人 費 無料
 申 ☎にて吉田保健センターへ

大滝保健センター ☎55-0102

■育児相談・健康相談 場 大滝総合支所内
 内 育児相談、身長・体重測定、健康相談
 申 相談を希望する方は、☎にて大滝保健センターへ

荒川保健センター ☎54-2231

■乳幼児健診 13:00~13:45受付

日10月26日(水)	内 1歳6か月児健診(H22.2・3月生) 3歳児健診(H20.5・6月生)
------------	---

持 母子健康手帳、健診アンケート
 ■2歳児歯科健診 日10月26日(水)13:00~13:45受付
 対 平成21年8月~9月生まれ
 内 歯科健診、ブラッシング指導、フッ素塗布等
 ■育児相談 日11月7日(月)9:30~10:30受付
 内 育児相談、身長・体重測定
 ■健康相談 日11月9日(水)13:30~14:30受付
 内 健康相談、血圧測定等 持 健康手帳
 ■予防接種
 持 母子健康手帳、予診票、必要に応じて診断書
 ○ポリオ 日10月28日(金)13:15~14:00受付
 対 生後3か月~7歳6か月未満
 ■体組成測定(要予約) 日11月6日(日)10:00~12:00
 場 荒川農村環境改善センター(荒川公民館まつり会場)
 内 内臓脂肪・基礎代謝・筋肉量・骨量などを測定、健康相談、血圧測定も同時実施 対40歳以上
 持 健康手帳 定 先着30人 費 無料
 申 ☎にて荒川保健センターへ

10月2日	あらいクリニック(内・小) 秩父生協病院(内) 秩父立病院(※) 秩父病院	本町 阿保町 桜木町 藤岡市本郷	☎25-2711 ☎23-1300 ☎23-0611 ☎24-1234
10月9日	小鹿野中央病院(一次救急) 健生堂医院(外・内) 秩父病院(※) 鬼石病院	小鹿野町 東町 和泉町 藤岡市鬼石	☎75-2332 ☎22-0270 ☎22-3022 ☎52-3121
10月10日	松本クリニック(内) 長瀬医新クリニック(内・外・泌) 皆野病院 くすの木病院	日野田町 長瀬町 皆野町 藤岡市旭町	☎22-3000 ☎66-1000 ☎62-6300 ☎24-3111
10月16日	荒船医院(内・外) 岩田産婦人科医院(産・婦・内) 秩父市立病院(※) 藤岡総合病院	横瀬町 番場町 桜木町 藤岡市宮本町	☎24-0160 ☎24-1336 ☎23-0611 ☎22-3311
10月23日	原藤医院(脳外・内) 近藤野病院(産・婦・内) 皆篠塚病院	小鹿野町 日野田町 皆野町 藤岡市篠塚	☎72-8088 ☎22-0043 ☎62-6300 ☎23-9261
10月30日	片田医院(外・内) 秩父脳外科内科クリニック(脳外・内) 秩父病院(※) 秩父病院	下影森 永田町 和泉町 藤岡市本郷	☎22-1801 ☎21-2330 ☎22-3022 ☎24-1234
11月3日	大谷津医院(内・小) 水野医院(内) 秩父市立病院(※) 鬼石病院	阿保町 山田町 桜木町 藤岡市鬼石	☎22-6329 ☎22-3315 ☎23-0611 ☎52-3121
11月6日	本間医院(内・小・幼) 石塚クリニック(内・呼) 秩父市立病院(※) くすの木病院	小鹿野町 大野原 桜木町 藤岡市旭町	☎75-0020 ☎22-6122 ☎23-0611 ☎24-3111
11月13日	小鹿野中央病院(一次救急) 南須原医院(内・外) 皆野病院 篠塚病院	小鹿野町 長瀬町 皆野町 藤岡市篠塚	☎75-2332 ☎66-2038 ☎62-6300 ☎23-9261

※医師会休日診療所は、10月1日から11月中旬まで改修工事のため休診します。
 ※診療時間は、午前9時から午後6時までです(藤岡市を除く)。
 ただし、(※)印の病院は午後6時以降、☎で確認のうえ受診してください。
 ※詳しくは秩父郡市医師会・藤岡多野医師会の☎にて確認できます。

平日夜間小児初期救急

曜日	病院名	電話
月曜	あらいクリニック	☎25-2711
水・金曜	秩父病院	☎22-3022
火・木曜	秩父市立病院	☎23-0611

受付時間 午後7時30分~午後10時(祝日は行いません)。
 ※電話で確認してから受診してください。

埼玉県小児救急電話相談

電話番号 #8000(シャープ8000番) ※NTTブッシュ回線の場合
 048-833-7911 ※IP・ひかり・ダイヤル回線の場合
 相談時間 ○月~土曜:午後7時~午後11時
 ○日曜・祝日・年末年始:午前9時~午後11時

四季彩々

しきさいさい



旧暦の8月15日にあたる9月12日は「十五夜」で、今年はステキな満月を見ることができました。十五夜といえは「月見だんご」を社では「月読祭」という風雅な祭事が行われました。

縁側に団子の高盛り、果物などを飾り、実のついた栗の枝、ススキに秋の花々を花瓶に挿してお供えします。月を見ながら、虫の音とともに雅楽が演奏される様は優雅で、まるで遠い昔にタイムスリップしたようです。

「月読祭」は十三夜にも行われます。日常の慌ただしさを忘れ、静寂の中、雅楽の音に見とれてはいいですか？

いまいま健康・すくすく子育て

保健センターだより



各保健センター共通のお知らせ

■各保健センター等で実施の検診(集団検診)の申し込み(乳・子宮頸がん検診)

12月に実施する集団検診の申し込みを、11月1日～10日(土・日・祝日を除く) 8:30～17:15に各保健センターで受け付けます。

☎窓口または☎にて ☎健康カレンダーP.4参照

■がん検診推進事業(乳・子宮頸がん検診)について

平成23年度「がん検診推進事業」を実施しています。該当者には検診手帳とともに乳・子宮頸がん検診の無料クーポン券を配布済みです。

今年度の集団検診は12月で終了となります。検診がお済みでない方はこの機会にぜひ受診してください。

■指定医療機関で受けられる検診(個別検診)の申し込み(胃がん・子宮がん・歯周疾患検診)

11月1日～10日(土・日・祝日を除く) 8:30～17:15に各保健センターで受け付けます。

☎窓口にて ☎健康カレンダーP.5、6参照

■大腸がん検診

11月1日～10日(土・日・祝日を除く) 8:30～17:15に各保健センターで受け付けます。

☎窓口にて ☎健康カレンダーP.5、6参照

■高血圧予防の健康相談

☎11月18日(金)13:30～15:00(受付13:15～)

☎秩父保健センター

☎みそ汁の塩分濃度測定および試飲、栄養相談・健康相談、血圧測定、保健師によるミニ講話

☎健康手帳、ご自宅のみそ汁(塩分濃度を測定しますのでおたま1杯程度をビニール袋に入れてお持ちください。)

☎秩父保健センターの窓口または☎にて

■秩父地域失語症者のつどい

☎11月24日(木)10:00～14:00

☎荒川農村環境改善センター

☎秩父地域言語リハビリ教室を利用されている方、これまでに教室に参加したことのない方とその家族、ボランティアの方

☎10月28日(金)までに☎にて各保健センターへ

■指定医療機関で受けられる個別予防接種

○麻疹風しん

☎第1期: 1歳～2歳未満

☎第2期: 小学校就学前の1年間(平成17年4月2日～平成18年4月1日生まれ)

※第2期該当者へは個別通知済みです。

○三種混合

☎初回: 3回接種(間隔は20～56日で接種)

☎追加: 1回接種(初回3回目を接種した日から1年～1年6か月の間に接種)

※三種混合予防接種は接種間隔を必ず守って受けてください。秩父保健センター(集団)でも受けられます。

☎生後3か月～7歳6か月未満

■すこやか相談 ※予約制・個別相談

☎各保健センター

☎お子さんのしつけ、ことば、その他発達や子育てに心配・不安のある方

☎各保健センターへ☎にて

※詳しい日時は相談のうえお知らせします。

■ふたごの子育ての集い

☎ふたごの育て方や先輩の体験談を聞いて、楽しく情報交換をしませんか?

☎11月17日(木)10:00～11:30(受付9:30～)

☎原谷公民館 2階遊戯室

☎先輩ママからのメッセージ・座談会・保育士による遊びの紹介

☎0～3歳ごろまでのふたごのお子さんと保護者の方、ふたごを妊娠中の方

☎先着15組(保護者のみの参加の場合、定員なし)

☎11月11日(金)までに☎にて秩父保健センターへ。(当日保育受け付けます。お申し込み時にお話ください。)

■インフルエンザ予防接種(中学3年生・高齢者)

☎接種期間: 10月20日(木)～12月28日(木)

☎指定医療機関

☎【中学3年生】平成8年4月2日～平成9年4月1日生まれ

☎【高齢者】①満65歳以上の方、②満60歳以上65歳未満の方で、心臓・腎臓・呼吸器の機能に身体障害者手帳1級程度の障がいのある方

☎1,000円(年1回限り、指定医療機関窓口で支払い)

※高齢者で生活保護世帯の方および中国残留邦人等支援受給の方は無料。

☎直接医療機関に申し込み。中学3年生の方は、学校を通じて書類を配布。市内の中学校に通学していない方は、各保健センターに申し込み。

■日本脳炎予防接種について

平成17年の積極的勧奨の差し控えにより、4回の接種を受けられなかった中学3年生と高校1年生のお子さんを対象に不足回数分の予防接種を実施します。対象の方には個別でお知らせしました。通知が届いていない方は各保健センターへお問い合わせください。

■愛の献血にご協力を

とき	実施時間	ところ(主催団体)
10月19日(水)	13:30～16:00	秩父市立病院駐車場 (秩父郡市薬剤師会・秩父市立病院)
11月7日(月)	10:00～11:45 13:00～15:30	矢尾百貨店北口駐車場 (矢尾献血会)
11月15日(火)	9:45～11:00	吉田保健センター (秩父献血推進協議会)

※急な変更もありますので事前に確認をお願いします。

秩父保健センター ☎22-0648

※駐車場が満車の場合は第2駐車場をご利用ください

■乳幼児健診 13:00～13:45受付

☎11月10日(木)	☎3歳児健診(H20.7月生)
11月15日(火)	4か月児健診(H23.6月生)
11月16日(水)	1歳6か月児健診(H22.4月生)
11月29日(火)	10か月児健診(H23.1月生)

☎母子健康手帳、健診アンケート

■育児相談

☎10月20日(木)、11月22日(火)9:30～10:30受付

☎育児相談、身長・体重測定、赤ちゃん体操

※同時に、子育てに心配のある方などを対象に、療育相談員による「すこやか相談」を実施(要予約)

■両親学級

☎11月14日(月)・20日(日)・24日(木)13:00～13:15受付

☎健康カレンダーP.10をご覧ください。

☎妊娠5か月を過ぎた初回妊婦さんとその家族

☎11月4日(金)までに窓口または☎にて秩父保健センターへ

くらしのカレンダー



10/16(日)～11/26(土)

10月の納税 問 収納課 ☎ 22-2210

- 納期限 **10/31(月)**
- 市・県民税 第3期分
- 国民健康保険税 第4期分

納期限内の納付にご協力をお願いします。
口座振替をご利用の方は、納期限の日に振り替えますので預貯金の残高をご確認ください。

2011年10月号

日	月	火	水	木	金	土
10/16 休日窓口 休館：大滝	17 秩父 荒川 行政相談 休館：秩父 荒川 吉田	18 秩父 BCG 予防接種 秩父 不動産相談	19 秩父 胃がん検診 荒川 乳・子宮頸がん検診 秩父 登記相談 吉田 人権相談	20 秩父 育児相談 秩父 法律相談	21 吉田 4か月・10か月児健診 吉田 BCG 予防接種	22 休日窓口 休館：大滝
23 休日窓口 休館：大滝	24 秩父 ポリオ予防接種 大滝 行政相談 休館：秩父 荒川 吉田	25 秩父 10か月児健診 秩父 公証相談 秩父 女性相談	26 荒川 1歳6か月・3歳児健診 荒川 2歳児歯科健診 吉田 ポリオ予防接種 秩父 人権相談	27 平日夜間窓口 秩父 2歳児歯科健診 秩父 市民言語教室 秩父 市民相談 秩父 暴力についての相談	28 荒川 ポリオ予防接種 休館：秩父	29 休日窓口 休館：大滝
30 最終日曜日 窓口 休館：大滝	31 納期限 市・県民税第3期分 国民健康保険税第4期分 秩父 ポリオ予防接種 休館：秩父 荒川 吉田	11/1 吉田 育児・健康相談 秩父 法律相談	2	3 休日窓口 休館：吉田 大滝	4	5 休日窓口 休館：大滝
6 休日窓口 休館：大滝	7 秩父 BCG 予防接種 荒川 育児相談 秩父 税務相談 吉田 行政相談 休館：秩父 荒川 吉田	8 秩父 乳・子宮頸がん検診 秩父 行政手続相談 秩父 公証相談 休館：吉田	9 荒川 健康相談 秩父 人権相談 休館：吉田	10 平日夜間窓口 秩父 3歳児健診 秩父 市民相談 吉田 法律相談	11 吉田 胃がん検診 秩父 労務・年金相談 休館：大滝	12 休日窓口 休館：大滝
13 休日窓口 休館：大滝	14 秩父 両親学級① 荒川 行政相談 休館：秩父 荒川 吉田	15 秩父 4か月児健診 秩父 不動産相談	16 ふらっと市長室 (P.5参照) 秩父 1歳6か月児健診 秩父 登記相談 大滝 人権相談	17 秩父 法律相談	18 吉田 1歳6か月・3歳児健診 秩父 高血圧予防の健康相談 休館：大滝	19 休日窓口 休館：大滝
20 休日窓口 秩父 両親学級② 休館：大滝	21 秩父 三種混合予防接種 秩父 行政相談 休館：秩父 荒川 吉田	22 秩父 育児相談 秩父 公証相談 秩父 女性相談	23 休日窓口 休館：吉田 大滝	24 平日夜間窓口 秩父 両親学級③ 秩父 地域失語症者のつどい 秩父 市民相談 秩父 暴力についての相談	25	26 休日窓口 休館：大滝

平日夜間・最終日曜日・休日窓口(歴史文化伝承館1階)

電力使用量の節減等により、窓口の開設を見合わせる場合や、証明書の発行ができない場合も想定されます。実施状況等、詳しくは以下の担当課または市の問にてご確認ください。

問 市民課 ☎ 22-5348 保険年金課 ☎ 25-5201
 ども課 ☎ 25-5206 収納課 ☎ 22-2210

平日夜間窓口	最終日曜日窓口	休日窓口
午後5時15分～7時15分 (第2・第4木曜日)	午前8時30分～正午 午後1時～5時	午前8時30分～正午 午後1時～5時
市民課・保険年金課・ども課・収納課		市民課
①戸籍の届書の預かり ②戸籍謄本、住民票の写し、所得課税証明書等の発行 ③印鑑登録および印鑑証明書の発行 ④納税と納税相談の受付 ⑤死亡届に関する業務 ⑥転入、転出、転居届等の受付 ⑦国民健康保険、国民年金、高齢者医療等に関する業務 ⑧保育所、子ども手当、子育て支援等に関する業務 ⑨パスポート(旅券)交付業務(最終日曜日窓口では午前9時～正午、午後1時～4時30分) ※歴史文化伝承館西側入口をご利用ください。		

保健センターの催し・健診など(1段目)

■P.24、25「保健センターだより」や、3月号と合わせて配布した「秩父市健康カレンダー」もご覧ください。

市民生活課の無料相談室(2段目)

秩父 歴史文化伝承館 吉田 吉田総合支所
 大滝 大滝総合支所 荒川 荒川総合支所

●消費生活相談(多重債務)

日 毎週月～金曜日(午前9時～午後4時)

場 歴史文化伝承館1階

問 市民生活課 ☎ 25-5200

■その他の相談はP.23「無料相談室」をご覧ください。

図書館休館日(最下段)

秩父 秩父図書館 吉田 吉田分館
 大滝 大滝分館 荒川 荒川図書館

■P.23「図書館だより」もご覧ください。

この市報は環境に配慮し古紙パルプ配合率70%以上の紙を使用しています。